許可證審字第六十一號

廣州民國日報

有線電掛號柒捌式伍 無線電掛號式肆捌〇

社址廣州市光復中路七十九號

編輯部自動電話壹壹捌式〇 經理部自動電話壹〇陸柒伍

第拾肆年 第肆〇柒貳號

今日出紙肆大張零售小洋伍分

總理遺囑

余致力國民革命凡四十年其目的在求中國之自由平等積四十年之經驗深知欲達到此目的必須喚起民眾及聯合世界上以平等待我之民族共同奮鬥現在革命尚未成功凡我同志務須依照余所著建國方略建國大綱三民主義及第一次全國代表大會宣言繼續努力以求貫徹最近主張開國民會議及廢除不平等條約尤須於最短期間促其實現是所至囑

本報價目（郵費在內）	本市	國內日本朝鮮	外洋	香港澳門
一月	一元二毫	一元四毫	四元五毫	三元
半年	六元二毫	七元八毫	二十六元	十八元
全年	十二元	十五元	五十二元	三十六元

今日新聞提要

法拒絕修改倫敦協定（一張二版）

財部否認黃金國有說（一張二版）

政務會開二一六次會（一張四版）

粵漢路總局決設廣州（二張二版）

新華

即日提前定座

限期四天 若不提前定券 屆時必無佳座

明天開始放映

（創造電影藝術第二次）（重大革命史之第一部）

●建立五彩影片在中國觀眾心目中之新認識！

●三原色初誕第一聲

超絕一切 無與比美 當今無敵 曠世精品

雷電華閃耀宇宙片 全球譽滿 艷麗紅星 馬利蓮合建絲

三原色五彩花團錦簇絢麗美化片中魁

威廉德格里原著名說部 浮華世界（改編）

◁導演是嘉寶新歡高爾茂斯氏最艷傑作▷

是英國的紅樓夢！碧姬是女中賈寶玉！

任誰不能放過 人生第一回見

奠定三色五彩在中國銀幕歷史上之新紀元 其他的：：：望塵莫及拋諸於九霄雲外！

新華

今天最後放映 美高梅野獸大名畫

銀幕大大功臣 華爾斯比利 最近特與 著名童角明星 積奇谷巴 最近合演 野獸巨片

譽播萬方 馬戲王 尋兒伏虎

萬獸率演 百戲雜陳 飛矯凌舞 虛鞭動地

英國文壇盟主查里狄更司氏二京革命演情寄書

燦燦巨星朗那高路文超凡入聖驚世作

美高梅偉大片 演員四萬九千 耗二百萬美金 攝製兩年有餘 籌備十八個月 到處大受歡迎

中華

今天最後放映 美高梅體育片

球場四傑

大明星羅拔楊與美全體球員合作

一般球迷保管看得色舞眉飛

永漢北路 大衆書局

一折犧牲書

反倭袍 △張春帆著六大厚冊大洋八元

紅羊豪俠傳 △張恂子著八大厚冊大洋九元

八仙得道傳 △許厪父編八大厚冊大洋九元

西遊奇遇 △櫻伯華著四大厚冊二元八角

喜怒哀樂 △包天笑等著八厚冊大洋十元

銀漢雙星 △張恨水著一大厚冊一元五角

雙妹淚 △徐哲身著二大厚冊二元五角

生死冤家 △黃大白著二大厚冊大洋二元

清代三傑曾左彭 △徐哲身著六厚冊價洋十二元

滿城風雨 △張恨水著三大厚冊大洋六元

國術教本 △繆省飛編一大厚冊大洋三元

五嶽奇俠傳 △朱霞天著八大厚冊定價十元

四海奇人傳 △席靈鳳著四大厚冊五元六角

精忠大俠傳 △睢龍生著六大厚冊定價五元

大湖大盜 △姚民哀著二大厚冊定價二元

名家短篇創作選 △戴一鶴輯二大厚冊二元八角

戀愛的研究 △楊涵秋著四大厚冊定價三元

戀愛的煩惱 △陳蕊麓著三冊定價大洋四元

溫存 △趙林少著一大厚冊定價七角

註釋 小倉山房尺牘 △唐敬松註二冊定價二元五角

註釋 秋水軒尺牘 △楊鶴註二冊定價大洋一元

註釋 雪鴻軒尺牘 △楊鶴註二冊定價一元八角

足本大字 三國演義 △十二厚冊兩套定價七元五角

驗方新編 △張紹棠編二冊定價大洋三元

足本大字 紅樓夢 △八大厚冊一套定價大洋五元

足本大字 水滸 △六大厚冊一套定價三元二角

足本大字 西遊記 △六大厚冊一套定價四元四角

足本大字 聊齋誌異 △四大厚冊一套定價大洋三元

足本大字 儒林外史 △三大厚冊一套定價二元三角

足本大字 封神演義 △四大厚冊一套定價二元八角

足本大字 西廂記 △洋裝二大厚冊定價大洋一元

足本大字 今古奇觀 △三大厚冊一套定價大洋三元

足本大字 老殘遊記 △洋裝一大厚冊定價大洋七角

醫藥顧問 △馬小寧編四冊定價大洋六元

書算尺牘百日通 △王暉編三冊定價大洋六元

愛貞姑娘 △沈倩雲著一冊定價大洋一元

上列各書完全足本大字看之不傷目光昔日均售七折八折現今祇售一折

各種本版書籍一概對折發售

續集古事一百

內容豐富廉價期內預約概以大洋二元

空軍司令部招投工程

本部建築大河白雲東莞從化等處機場鐵架工程定期四月四日下午二時在本部技術處開投如有意投承者希先繳費二十元到部取閱章程圖則屆時競投可也

南海縣政府招投捐務

茲定於三月三十日下午二時在廣州市本府大堂當衆明投佛山電力附加教育經費捐務有意投承者務於期前到本府及佛山行署號房取閱章程競投可也

第一軍招標投承工程通告

本部擬在韶州市建築人字一程一宗如有願意承辦此項工程者請於三月二十一日起至三十一日止到韶州市抗日路本軍駐韶辦事處掛號取閱章程圖說限於四月一日正午十二時以前將標封投入本軍駐韶辦事處標箱內即於是日下午二時當衆開投特此通告

自來水管理處招投工程

現本處定期于三月廿六日下午二時在市府開投第二三期及東山新河浦安等裝共十五線街管工程如有意承辦者祈先到處取閱章程屆時投票可也此佈

眼耳鼻喉專科醫師陳汝檢啓事

本醫師專門眼耳鼻喉科將廿載於原有地址因狹窄或殘舊不適於用經本月廿四日將原有文德路及潮音街醫所概行收束現遷大南路一六六至一六八號診療所照常診症親友賜教請移玉爲荷

診療所 大南路一六六至一六八號 電話 一五四九九 衛生局核驗一式號

女醫師蘇儀貞

專醫婦女一切內病及小產月經遲延子宮位置異常月經困難等症兼有節制育法生子新法看護學一書出售

海味街廿八號兼受日文早晨十時至夜間十時均可

訃聞

訃告

伍封翁朝歡先生之元配黃夫人即伍廳長廷颺尊之母太夫人於民國二十五年一月十九日仙逝於三月二十六日即夏曆三月初四日家奠全日領帖翌日扶柩返山恐訃未周特此登報奉聞

廣西容縣黎村井田伍府治喪處啓

國立中山大學招投校門大道等工程啓事

本校定期本月三十日下午三時在石牌新校大禮堂開投校門大道池堤路基等項土方工程凡有意投承者希即聯接各院舍總幹路基等項土方工程凡有意投承者希即携同按圖銀五元到總務部領閱章則屆時到場競投可也

◎陳查禮啓事◎

鄙人投身影界，都十餘年，以仰慕中華古國，故常飾演爲中國大偵探，出版各片，無不謬蒙過獎，不勝感愧。今乘東游之便，覽香島之勝跡，閱申江之繁榮，私心竊幸，以匆忙中未及來廣州，實無以副嗜影仕女之雅望，特定本月內觀光革命策源地，且與各界把晤，抵達之日，當申地點奉約，謹先佈達。即希垂注！中國大偵探陳查禮（即溫拿奧雲）啓

大德

連天滿座 尚有今明放映

再度春光

千嬌萬滴的美女子珍納姬娜的爐火純青大藝人溫拿巴士達合演

雖映頭手鉅片，祇收二，四，六毫！

隨券附送本片電影小說精美特刊一冊

廿七換映武俠鉅片

蠻荒三傑

榮獲全市首次映權

槍林彈雨，壯士立殊勳！

生龍活虎，羣醜服常刑！

床業權威
兩大巨擘

萬華銅鐵床春季
萬興銅鐵床開幕
大減價

一家老牌床王 一家異軍突起 聯合推銷 雄視百粵

舉世推許 薄利專家 不尚虛言 不誇折扣 不惜犧牲 不怕比較

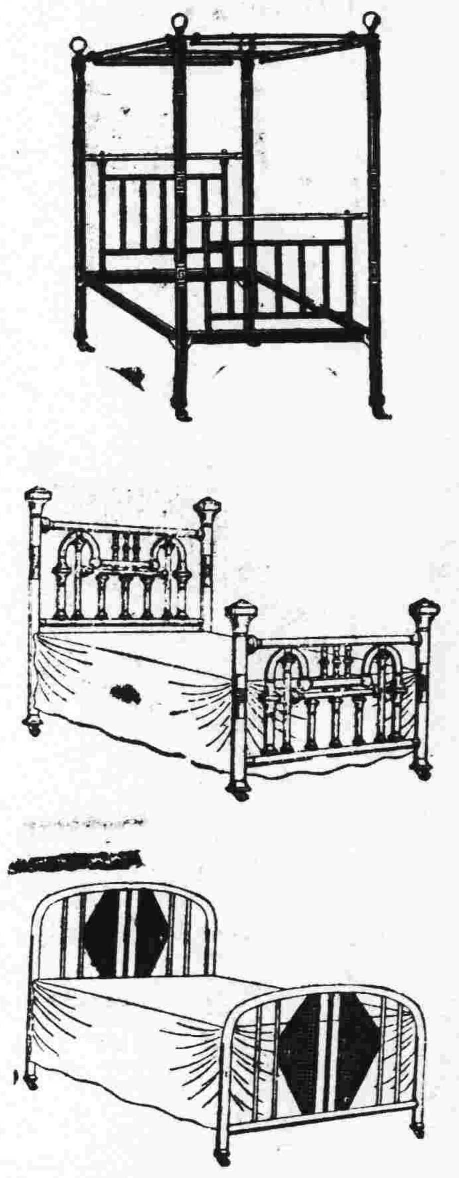

敬謝來賓
敝廠昨日舉行開幕典禮辱承軍政長官各界來賓親臨指導盛誼隆情至深銘感祇以人稠地狹招待不週至深抱憾謹此鳴謝幷道歉忱 萬興銅鐵床廠謹啓

式樣太多 不能盡錄 新式鋼具 斑竹傢私 床上用品 無美不備 定價低廉 歡迎參觀

萬華財廳前電話一三四二三
萬興下九路電話一〇八二一

中華國貨公司

精美國產琳瑯滿目

新舖開幕大減價

舖面
棉織品 針織品 化粧品
裝飾品 服裝內衣 西裝用品
鞋帽 日用器皿 鋼精搪瓷

子樓
床上用品 兒童恩物 浴衣晨褸

一律平沽人人合用

二樓
▲布疋部 各種布疋・圖案新穎・包不脫色・經洗耐穿・不計成本・特別廉售・
▲綢緞部 美亞綢緞・花式千餘種・蠶絲質地・華貴大方・一律犧牲賤賣・

大贈品

地址●永漢北路惠愛路口●電話 經理室一一六一四八 批發部一〇三五七

中華 明天起映
溫拿 強烈鉅片
義俠可風 眞情流露
義盜名花
一身是胆的好漢：詹士 個性至烈的梟雄：格尼 偉構
熱感青春美人 鍾勃 蘭都 女士
火氣冲大少年 域陀 佐利 合三大巨星同會演
漁村美景 幽麗絕倫

公用局招投工程
本局呈奉市政府核准加設交通崗位活動篷蓋二十具定期本年三月三十日下午二時在局招商削投承造有志承造者務須先行取閱章程圖式屆時到場競投可也

女醫師 潘芳芬 專醫難孕婦女
潘芳芬女大醫師、醫學精深、久著聲譽、專長婦科、治愈婦科各種疾病、可使婦女正常孕育、乃婦科專家之女醫師也、特爲介紹、俾欲求子者、知所問津焉、 國民政府西南政務委員麥煥章介紹
醫址 太平北路二三九號(電話)一六六六一

政務會二一六次會議

西南政務委員會、廿四日召開第二一六次政務會議、出席委員林雲陔蕭佛成李宗仁張任民麥煥章李蟠區芳浦林翼中劉紀文陳濟棠鄒魯陳融、鄧青陽、列席中央執行委員會西南執行部秘書長劉紀文、本會秘書長陳融、兩廣外交特派員甘介侯、主席林雲陔、紀錄邱錦賢、(甲)報告事項、(一)(二)從畧、(三)廣東治河委員會函、據潮梅分會呈、爲關於淮東區綏靖公署函請派員測勘潮安北堤一案、以該會每月旅費有限、實難着手、擬請准將此項測費用專案報銷等情、當經飭據造具預算書呈繳前來、除指復准在該會經常費節存項下支付外、相應檢同原預算書函送查照存轉備案函一件、決議照辦、(四)廣東省政府呈、據教育廳轉據省立廣雅中學呈、爲校警不敷分配、擬增設校警九名領班一名、教練一名、擬由本年二月份起流用本校經常費等情、轉呈到府似應准予備案、並行審計處、理合連同原繳預算書轉呈察核備案、並轉審計處知照呈一件、決議准備案、(五)廣東省政府呈、據財政廳呈爲本廳所轄地政事宜、自二十四年九月一日起、經由民政廳移送接管增設第六科辦理、茲將增撥第六科月支經費、另編二十四年十二月份支付預算書、呈繳核明存轉備案等情、除令准備案外、理合連同預算表轉呈察核備案、幷轉審計處知照呈一件、決議、准備案、幷行審計處、(乙)討論事項、從畧、

全省電話網

擬分兩期進行 七月全線可成

廣東全省長途電話管理委員會、對溝通全省各縣電話交通、節經擬有具體計劃、呈准省府分期實施、昨據該會委員王覲慈語稱、完成全省電話計劃、

第一期進行 係先溝通廣江岐、廣浮等各線、查廣江一線、關係聯通中區各縣長途電話、其工程設計進行、除白雲山電台、積極鳩工興築外、對於江門石岐等兩地台址、亦在籌劃設計中、至廣州至羅浮一線、亦係採用無線電通話、而羅浮方面台址、將於日內派員擇址建築、其次對於接駁東江各縣電話、早經設有廣汕無線電話聯絡、惟汕方台址、因聲浪問題、亟需從新改建、故鄧委員宗堯日前曾親赴汕規劃、同時將收話與發話兩電台、加以整理、擬將廣韶有線長途電話、擬改設無線電話、至各項材料、經運在途、且韶地無線電收發話台、亦經擇定、擬劃入第一期辦理、關於

第二期進行 擬辦粵閩無線電長途電話、直達福建、次由廣汕無線電話擴充、即由廣州起而推辦廣台澳長途電話、即由廣州起、經台山而達澳門、及溝通南路各縣業經呈由省政府建設廳審查、俟批准後、即按計劃施行、至於滬粵長途電話工程、現在粵石牌台址房屋建築工程經竣、現在施工安裝機器中、大概下月底、即可舉行試話、七月中旬全線可告完成、即開始通話、惟不屬於長途電話管理委員會範圍、內管轄直轄自動電話所云、

十六督察區

每區設督察員一人 設指揮區尚未決定

全省劃分

昨(廿四)日據總部警衛處某委員稱、(一)警衛隊自編併爲十六個大隊後、現各大隊長經分別返縣進行編併工作、大隊部業已次第成立、路距離較遠之部份、則尚須稍待時日、大約本月內當可完全成立矣、現計呈報成立者、約十分之七八、(二)各縣編練處奉命結束後、其已結束完竣、呈報各區綏靖公署、亦達十之八九、因各縣改設警衛科、管理各該縣警衛事宜、關係頗爲重要、故警衛處分別召見各縣警衛科長、授示機宜、各縣警衛科長前已委出四十餘人、其餘亦當陸續委派、警衛科成立之日、即接管該縣警衛事務之時、現編練處與警衛科多數正在交接中、(三)滿處長以全省警衛隊編併、關係今後全省民衆武力基礎甚大、亦擬前往、各縣巡察、但目前各縣警衛隊、正忙于編併及交接、故行期須在編併交接完竣之後、(四)陳總司令對地方警衛隊之編併整理與訓練、非常注意、曾召集各大隊長訓話、最近爲根本督促整理訓練起見、特將全省劃爲十六個督察區、每區設置督察員一人、另設一督察長、以統規劃之、各區督察員除原有之卜漢池、李節史、李際斯、廖麒、張文韜等分任外、其餘正物色中、餘月底分別委出、各督察員準下月初依照指定區域出發担任督察工作、(五)前傳全省警衛隊擬劃設爲十六個指揮區一說、現尚談不到、因此次全省警衛隊編併、雖經進行、然以前頒發各項章則辦法、多未適合、更因改制後章則、亦須修改、現正忙于此項工作、劃設指揮區一事、不過乃一預定之設施云、

二期施政計劃 將開始審查

各廳長籌備 赴各縣巡視

(專訪)本省第一期三年施政計劃、自實施期滿後、省政當局爲力謀完成新廣東建設、一方面由省府令行所屬各機關擬議第二期計劃、籌備施行、一方面由政務會決定自本月起至六月底止、爲三年計劃整理時期、並分行省府在整理期內、飭令各廳長輪流分赴各縣調查、檢閱過去三年施政所得結果、現查各機關擬議二期計劃進行、除民政廳方面、已擬具呈報省府外、其餘各機關、故尚未能妥擬呈報者、或因手續繁複、或因內容重要、但其中有經擬具部份者、則核辦、先行呈送省府辦理、至審查工作、因各機關呈繳二期計劃者尚少、而一期計劃所得成績、尚未檢核完畢、故未能即時開始辦理、但關於二期計劃之如何推行及經費之如何籌劃、暨一切籌備事項、林主席及各廳長委員、在每次省務會議開會時、席上均有談及、惟未具體決定、一俟各機關具繳大部份計劃時、即行推定人員審查、至各廳長輪流出巡各縣之期、現在籌備中、大約下月初旬、即可成行云、

赴暹華僑全被押

僑會派員北上 呈請中央援助

赴暹華僑因爲免繳入口稅、至爲暹政府全部扣留、查自此事發生後、西南當局極爲注意、昨據僑務處消息、該會委員長林翼中、以該批華僑被押異國、情形至慘、除請西南執行部政務委員會積極援救外、現幷決定派該會委員一人、代表北上、向中央僑務會請予援助、聯同呈請中央當局、飭令外交部剋日向暹政府交涉釋放被押僑胞、該員定於本週內啓程北上云、

省府第四七六次會議

連陽化猺局改安化管理局 汕頭市修路費由省府審查

省政府第六屆委員會于昨(廿四)日開第四百七十六次會議、出席者林雲陔、金曾澄、林翼中、黃麟書、李祿超、區渭芳、何啓澧、列席者劉紀文、陸幼剛、主席林雲陔、紀錄陳廣澧、

報告事項 (一)西南政務委員會令、爲廣行改善公文程式及其處理方法一案、此後各級官長、應將公務人員妥爲分配、於公文力求簡明、必要時得採用軍事機關報告式、以求便利、仰遵照並飭屬一體遵照、(二)西南政務委員會令准執行部函、據中山文化館理事會請由廣東省政府一次過補助十萬元、廣州市政府補助五萬元、以爲基金一案、經報告本會第二一四次政務會議、決議照辦在案、仰遵照幷轉飭廣州市政府遵照、(三)廣東省參議會函、爲本會第四次常會、劉參議員瑞東臨時動議、各級地方自治工作人員捐款購機、以固國防案、經議決通過在案、茲由會依照原案、印備一二三等縣及汕頭市參議會募捐冊、送請分行民廳轉發辦理、(四)財政廳呈報停止征收商業牌照費緣由、請察核備案、(五)財政廳呈報本廳第二次派員監視試製銅仙樣本、經費照案仍在本年度預算財政各雜費項下領支、請察核備案、(六)財政廳呈爲本廳碎部測量隊第八隊第三第四兩組、由南海遷回高要施測遷站修葺費、擬援案在測量隊節存經費項下開支、請察核備案、(七)財政廳呈繳修審定民國廿四年度省地方歲出概算書及另案載出概算書、請核明備案、(八)民政廳呈據地政工作人員養成所呈報、購置測量儀器有特殊情形不能開投、請准向禮和洋行訂購等情、請核准備案、(九)民政廳呈據地政工作人員養成所、呈報購置測量天文儀器、有特殊情形、不能公開投承、請准向禮和洋行訂購等情、請核准備案、(十)建設廳呈、據海康縣呈繳建設局長黃祖皓履歷請察核任命、(十一)廣州市政府呈據工務局、呈繳白雲路大渠工程圖則章程估價單等件、請轉呈核辦、(十二)廣州市政府呈據電力管理處、呈繳天祥洋行特別火磚估價單請轉呈核辦、(十三)廣州市政府呈據電力管理處呈、擬向獨家經理天祥洋行訂購特別火磚十四種等情、請核准免投轉呈備案、(十四)廣州市政府呈、據電力管理處呈擬向獨家經理愼昌洋行訂購發電機配件五套等情、請核准免投轉呈備案、(十五)廣東省府公安局呈、爲建築消防教練習室及防毒實習室、擬交廣東號承建、請援案准免開投、轉呈西南政委會轉行審計處知照、(十六)廣東省府公安局呈將職局及所屬民國廿四年度十月份支出數目暨流用情形列表清核轉備案、(十七)高要縣寒日郵電、據各區商民米價陡漲情形經報告禁示販運谷米出口、請核准備案、(十八)廣州區第一蔗糖廠營造場呈報擴大市頭分廠搾蔗量及增建製造方糖機等與斯可達工廠簽訂合約、連同說明書請察核備案、(十九)秘書處簽呈、查西村士敏土廠向史密芝公司訂購第三套製造機一件、前經本府核准幷飭審核委員會先付第一期價款有案、現據該廠將合約繳呈前來、經指復准備案請察核、

討論事項 (一)民政廳呈、關於連陽化猺局、擬將猺境地方、改縣治理一案、謹將辦理情形幷擬具意見、請鑒核示遵案、(議決)改設安化管理局、(二)建設廳呈、爲公路汽車運郵窒碍、擬請飭行郵局自備汽車載運郵件、請察核辦理案、(議決)照辦、(三)建設廳呈報任命本廳視察爲雨等、連同各員履歷、請察核案、(議決)准備案、(四)財政廳呈、爲二十四年度預算審查委員會、業已結束、關于汕頭市修路材料費預算、擬請改由鈞府審查案、(議決)准照列、(五)建設廳呈繳長途電話管理委員會二十四年度歲出概算書、計每月五千零八十九元、比原日電話所每月減九十八元、請察核存轉案、(議決)准照存轉、(六)財政廳呈復核議東區瘋醫院第一期建築費、因受幣制改革影響、所需補貼銀水大洋一千三百二十元零九毫一案、查此款幷無預算、本年度預備金早經支付、逾額無欵可撥、應如何辦理請核指遵案、(議決)列入下年度預算審查、

南關戲院
即映天一對話鉅片
堅苦的奮鬥
是一部站在時代前面的力作！
范雪朋 李英 沈亞倫 張振鐸 (合演)
是日五點三 公餘場仍映
意亞風雲

新國民戲院

鐵定三月廿七日首次放影

◀注意▶

兩大魔王
『科學怪人』主角 波里士嘉羅夫
『殭屍』主角 卑拉斯高魯士
再度合作出品

幾度審查 方許放影

瘋狂醫生

會譯『幻形博士』
滬譯：『烏鴉刦』 上海：大上海戲院放影
港譯：『殘暴醫生』 香港：娛樂戲院放影
澳譯：『鬼門關』 澳門：國華戲院放影

駭人之至 神經衰弱 謹防恐怖過度

活地獄出現人間！
毒心！毒肺！毒藥！
荼毒肉體之工具！
萬能科學之神秘！
造成了慘毒世界！
腰斬床，搾人閘，
升降屋，銅墻壁，
儼然是——
閻羅王殿，枉死亡城！
酷刑竄重臨現代！

今天特別選影
環球公司偵探巨片
美國奇女子史妮賓絲主演
脂粉盜

恐怖影片大本營環球影片公司駭人聽聞的震肝裂胆美國聯齋誌異改編無上權威絕大貢獻

「罪與罰」「孤星淚」鼎足而三文學鉅著

野性的呼聲

奇勒基寶 雙星合演 羅烈達揚

聯美公司鉅製
美國大文豪倫敦名著

金聲戲院預告

俄人民委會主席談稱 俄忠守法俄條約

德軍入萊因東歐同受威脅 日俄談話順利爲接近先聲

(廿二日巴黎電)哈瓦斯息、蘇聯人民委員會主席摩洛托夫、頃向時報駐莫斯科訪員、發表談話云、外交副委員斯托莫湼科夫、近與日本駐蘇大使太田冊、所舉行之政治談話、進行甚爲順利、足爲日俄兩國、趨于接近之先聲、述及德國派軍開入萊因河區域一事、謂西歐諸國所感危險、雖較迫切、但在東歐各國、自亦同受威脅、就蘇聯而論、法國若果遭受歐洲國家之攻擊、則不問波蘭態度如何、蘇聯自當忠守法俄互助條約之約束也、蘇聯既已拋棄帝俄時代之帝國主義政策、故俄波兩國關係、不久當可改善、

＝與德妥協＝ 摩洛托夫、嗣又主張俄德與法德之間、均應互相接近、謂蘇聯若干方面、對于德國當局、見仍不願稍與妥協、近自該國政界領袖、發表言論、猛烈攻擊蘇聯之後、此種情緒、尤爲激昂、然此間一般人、相信蘇政府亦以爲然、夫欲改善俄德兩國間之關係、其道當莫善于使德國重返國聯、而以德國証明確願尊重國際條約、忠守條約約束爲之條件、德國誠能証明其抱有愛好和平之心理、幷能尊重國際條約、與國聯盟約、則法德兩國、亦可互相接近、此于保障和平、當大有裨補也、

＝憲政制度＝ 摩洛托夫最後又謂蘇聯憲政制度、行將加以改革、例如在蘇聯各共和邦境內、設立立法會議、並設一聯邦總立法會議、均以普及直接選舉制、秘密投票法選出議員組成之、即其一端、除犯有刑事案件、由法庭判決處刑者、應剝奪選舉權外、凡屬公民、均有投票選舉之權云云、

英教會外交主張 開國際會議

奠和平制度基礎 政治經濟應兼顧

(廿三日倫敦電)哈瓦斯息、康特白里大主教頃代表全國教會致書包爾温首相、陳述教會對英國外交政策之主張、幷謂教會當爲政府之後盾、內容可分五段、(一)遵守條約義務爲國際生活之基本原則、亦爲維持和平之主要條件、今開吾人認爲德國之行動、與此會互相背馳、惟就吾人所見、即與他國對洛迦諾公約與國聯盟約規定之義務、亦可能始終完全遵守、(二)關于德國違約行爲採取何種方法、加以譴責、歐洲各政治家要當放遠目光、展望未來、而勿回顧過去、並應竭其全力、利用目前特殊機會、以國際間之平等與公道爲基礎、而重建歐洲之和平、(三)爲此吾人對于由國聯會、迅即召集國際會議、奠定重建和平制度之基礎一層、表示贊成、(四)見在各國局勢、或杌隉不安、或憤懣不平、所以然者、不僅屬于政治問題、即經濟上原因、亦屬孔多、故吾人希望此項國際會議、應將政治經濟兩種問題、均予考慮、(五)吾人相信由此步驟、國際間自然產生良好空氣、當可按照國聯盟約所規定之義務、出之以堅決之努力、而獲致各國軍備之一般縮減、蓋擴充軍備、僅足以增大猜忌恐懼之心理、而永不能致安全、彼猜忌恐懼之心理、非物質力量所可消解、必須恃精神之力量、庶幾可以節制之云、

蘇北糧價漲 專署徵出口糧捐

(廿四日徐州電)蘇北粮食麵粉價值飛漲不已、徐埠到有大批粮商、販運入魯、由青島出口、海州亦有粮商設莊辦購、東海專署、爲消極取締、特徵出口粮捐、每石一角、用作農賑專款

教電協會開年會

(二十四日南京電)中國教電協會、廿三日理事會議決、定本屆年會五月三日在無錫舉行、幷推方治等廿五人負責籌備、

美使宴英比兩使

(廿四日北平電)比使紀佑穆、廿三日晚由津返平、美大使詹森、以比使及英大使賈德幹即將返國、廿四日下午八時半、假使館設宴、爲兩使餞行、邀西使嘎利德巴使賴谷等作陪、

中行添設滇分行 派員赴昆明開辦

(廿四日南京電)財部前准滇省府、電請先撥法幣一千萬元、以便推行法幣政策、經函交中行核議、現該行派員前往攷察、呈經理事會議、擬添中央銀行滇分行、調整金融事宜、並已派員前往昆明開辦、

澳排斥華僑 僑胞人數已大減

(廿四日南京電)僑委會息、澳洲聯邦自施行移民律後、嚴厲排斥華僑、僑胞人數、據歷年統計、一九〇二年全澳僑胞共七八・三〇〇人、至一九一一年減二五・三〇〇人、一九三〇年減一五・七〇〇人、最近則餘一萬五千餘人、同時僑胞生計、亦日形困難、前途可慮、

京整飭學容 學生一律着制服

學生姿態隨時糾正

(廿四日南京電)教部爲整飭首都學生服裝儀式、訂定實施辦法大綱五條、令各校切實施行、該大綱要點、(一)專科以上學生、即日一律著制服、(二)關於學生姿態、由各校切實訓誡、並應指定專員、在校內外、隨時隨地、糾正指導、(三)女生一律著制服照部頒規程規定辦理、(四)中等學校學生制服、下期起、應照統一式樣辦理、

許總領抵京報告

(廿四日南京電)駐河內總領許念曾、日前返國、廿三日到京分謁外部各長官、報告開館情形、廿四日赴滬、謁顧維鈞報告、在國內稍留、即返安南任所云、

公務員儲蓄條例

立院推員負責初審

(廿四日南京電)公務員儲蓄條例草成、經立院法制財政兩委會推定陳長蘅等五委、負責初審、現定日內召開初審會議、並邀財政銓叙兩部及中央信託局、各派代表、到會參加、

近七年內 國有鐵路客貨運

(廿四日南京電)近七年內、全國國有各鐵路客運人數兩種統計數字、業經鐵部核算比較、除去年尚未完全結算外、民十八至廿三年間客運以廿年爲最佳、計四八・四一一・〇五〇人、貨運以廿三年最佳爲(二八・八二二・五三八)噸、

政院昨開二五五次例會

任馮閻龍雲爲中央軍校校務委員 倫敦中藝展會古物裝箱護送回滬

(廿四日南京電)政院廿四日晨開二五五次例會、出席孔祥熙、蔣作賓、陳樹人、劉瑞恆、黃慕松、王世杰、吳鼎昌、陳紹寬、何應欽、張羣、孔主席、

◇報告事項◇ 倫敦中國藝術國際展覽會籌備會主任王世杰呈報、運往英倫展覽之古物、現正裝箱、擬于四月九日、由英商輪運回、幷由英艦護送至滬、由新加坡以兵艦迎護至滬、除電天錫隨船監護返國外、懇請鑒察備案、

◇任免事項◇ (一)軍委會函請、以馮玉祥、閻錫山、龍雲、兼任中央軍官學校校務委員案、決議、通過、(二)實部呈請派胡世安爲廿屆國勞大會政府代表顧問、朱學範爲勞方代表、趙班斧爲廿一屆海事會議勞方代表、另請以趙班斧爲秘書、朱學範爲秘書案、決議、通過、(三)管理中英庚款董事長朱家驊呈、董事李書華、葉恭綽、曾鎔甫、康選利、李四光等任滿、請准予連任案、決議、通過、

滬日領石射 將陞任駐暹公使

(廿四日東京電)路透息、據此間新聞報載稱、上海日總領事石射、不日將任要職、大約將任駐暹公使云、

日內閣文部大臣 平生釟三郎繼任

(廿四日東京電)路透息、平生釟三郎、頃已被任爲廣田內閣之文部大臣、按此職前由內部大臣潮惠之輔兼任、

世界最長輪船 英新船首次航行

(廿四日倫敦電)路透息、白星輪船公司之新船瑪麗皇后號、計八萬零七百七十三噸、比法國諾曼第號少一千二百餘噸、但此新船長千零十八呎、比法船長五十六呎、今日此新船將入海而休蘇蘇士河、作第一次之航行

中央自治計劃會

討論自治進行方畧

(廿四日南京電)中央地方自治計劃會、全體專委、廿四日下午二時、在中央黨部開第三次會、到黃右昌、趙祖康、蔡培等五十餘人、由李宗黃主席、先由葉楚傖出席致論、旋討論關於地方自治進行方畧等十二案、五時餘方散會、

伊總領抵京謁張

(廿四日南京電)伊朗駐滬總領奧斯多文廿四日晨由滬乘車到京、在旅所稍息、即到外部訪交際科長林桐實、稍談、即辭出、下午四時謁張外長、作首次拜會、由林桐實引見、五時由外部交際科職員陪同謁陵、獻花圈、禮畢返城、桐實定廿五日午宴奧、奧定廿五日晚返滬、

時人行踪

日武官 (廿四日京電)日使館海軍武官佐籐少將、廿四日下午二時許由上海到京、定廿五日晚返滬、

王寵惠 (廿四日上海電)王寵惠旅途感冒、在宏恩醫院診治、見已痊愈、至鼻症尚待診治、至少尚須留數日、始能入京、

陶德曼 (又電)德大使陶德曼請假返國、于廿四日午四時乘香霍斯脫輪啓程、

金問泗 (又電)金問泗廿四日晨乘車入京、向張外長述職、

亞諾德 (又電)駐美華商務參贊亞諾德夫婦、定廿五日乘荷輪赴厦港粵視察、

張繼 (廿四日西安電)張繼廿三日赴咸陽、轉赴周陵茂陵視察、

王寵惠病愈

即擬入京謁蔣 轉達西南意見

居正 (廿四日漢口電)據息、居正已于廿二日傍晚由廣濟行抵武穴、定即晚來輪來漢、約廿五日晨九時可到、

中央委員王寵惠博士、此次從歐歸國、日前抵粵、會晤中常會主席胡漢民先生、及西南各中委同志、暢叙契闊、並報告歐洲各國外交近情及商談救國大計、日前以在粵公畢、離粵過港、趁輪北上後、原擬晉京謁晤林主席蔣院長、嗣因患感冒、遂留滬醫理、此間各同志友好、多致電慰問王博士病狀、頃聞王氏昨已電粵報告、謂病體迭日醫理後、現即可痊愈、一俟病愈、即於週內晉京、會晤中央各領袖同志、同時並將西南各同志時局意見轉達中央云、

新出汽車油

◇國產◇ 價廉物美 全省採用

省營燃料廠自籌備後、現已製出一種汽車油、專供汽車行駛之用、查此項汽車油、較普通汽油低廉二分之一、省道公路、已完全採用、當此國防嚴重聲中、交通事業、可不受船來品制時、現該廠先將出品供給市面、廠長人選尚未定、仍由省營產物經理處經理陳元瑛、兼籌備事宜、將來補行開幕禮云、

蕭賀匪已走頭無路

七星橋一役斃匪要夏曦 殘匪入川不成回竄滇境

蕭賀殘匪、自我各路軍分頭痛剿後、匪部迭受重創、紛紛散逃各處、消息迭誌本報、本省軍事機關、昨據第二路軍總指揮、兼綏靖主任薛岳來電云、據萬師長耀煌報稱、據威寧第三劃共義勇隊指揮朱思襄威寧第三區區長朱思敏報稱、日前奉命調集團隊四百餘人、沿七星橋死守、蕭賀殘匪、前隊自刪日起進犯、與匪激戰九晝夜、始率團隊退守平山堡、又激戰二日、匪傷二百餘、該軍團政治主任夏曦、亦中彈當場斃命、匪數百之衆、將夏屍體搶去、裝殮時、匪部哀悼、抱恨之際 始用全力包圍、我平山堡、卒以匪衆我寡、且彈盡援絕、致傷亡團兵百餘名、損失步槍百枝、街市焚燬殆遍 職等奉公剿匪、爲國捐軀、惟恐不力、但地方人遭此奇亂、深堪憫念等情據此、查該指揮等所稱、本日親臨平山堡、目覩災後餘燼 及該指揮團丁等 奮勇精神、均屬實情、故懇優予卹獎、以資鼓勵、擊斃僞政治主任夏曦一節、據俘匪所稱 以亦實在擬再加考查、並請通令各部考查、如果屬實、擬請佈告給賞云、

蕭賀殘匪由黔西擾滇北後、滇主席龍雲率第三縱隊司令孫渡旅長安德化龍雨蒼魯道源劉正富各部、分兩路向匪兜剿、軍匪雙方、血戰於東川會澤鎮雄大關各地、舉凡二日、匪部以滇軍饒勇善戰、望風逃遁、擬圖渡過金沙灘北岸、急竄入川、詎川省廿一軍劉文輝二十軍楊森、廿四軍稷瀛洲等部、早已在金沙江北岸佈防完竣、當共匪渡江時、即迎頭截擊、匪部前後受敵、卒難渡河 且知川軍雲集會理西昌、難以衝過、遂又回竄東川會澤一路、退返鎮雄 滇軍因大關一役、與匪連戰數日、雖操勝算然亦亟待于補充休養、故日來仍在東川以南昭通以西、憑壕掩護、改攻爲守、以防共匪深入、滇中腹地匪部、遂又挾其主力、佔據鎮雄及黔滇邊界間、似仍在收拾殘部、別謀出路、昨滇省某政要接到滇省府來電、謂蕭賀兩股殘匪圖衝過東川會澤、急渡金沙江、已爲川軍擊退、匪向大關鎮雄會澤回竄、我軍正在追擊中、幷阻其竄入易(隆、楊、村)之路云、

金聲

今天獨家 展期壹天 最後放影

數萬觀衆異口同聲譽爲數年來最佳之影片

LES MISERABLES

孤星淚

一看孤星淚●勝讀十年書●

主演：佛德烈馬殊 查里士羅頓
原著：法文豪嚣俄
出品：影業權威聯美影片公司

今日下午五點三公餘場影「孤星淚」

社論

一辦學者應有的態度

梁明致

記者服務教育界十有餘年，在這相當的長期當中，認識辦學的人也頗不少，覺得他們有些能夠有多少的成功，都是全靠自己辦事能夠出之以誠，而他們大多數所以到底失敗，又都是因爲欠一個誠字。因此我常常想，「誠」是辦學者絕對必需的東西，是他的事業成功的要訣，也是教育進步的原動力。因爲惟能誠，而後對事不敢苟且，對同事不必疑忌，對學生不用權術；不苟且，不疑忌，不用權術，則全校員生融成一片，精神煥發，什麼事都可商量，什麼計劃都可實施，決不會有內部的糾紛或混亂致爲工作前進的障礙。這個立身處世治事的根本的簡單的道理是凡有智識的人們所知道的，所能言的。可是實際上好像很少人懂得，因爲很少人能夠實行。本來中國讀書人最重明理，所謂「讀書明理」就是一個人已曾讀書，便要明理，但是今天的教育界往往輕理性而重智術。中國固有的道德本最重禮讓，然今天的教育界也隨波逐流，高唱鬥爭，——不是爲國家爲民族鬥爭，但爲個人鬥爭。又中國讀書人本來只貴同道，然今天的教育界又往往只知同派同系，換句話說，只知同利。有了這種心理上，精神上的轉變，所以最近三十年來學校裏一切的怪現象都跟着爆發出來：學校衙門化，員生政客化，甚至「貪污」細菌也侵入素號「清高」的區域，笑話百出，令人噴飯，好像大家都忘却了辦學的職守，求學的鵠的。難怪今天的教育界已爲社會所輕視，讀書人傳統的權威已根本動搖了。俗云：「否極泰來」。時至今日，大家應該有覺悟，應該做一番革新的運動，把古來讀書人的精神——君子的精神——恢復起來，一切腐敗的思想劇除淨盡，等到本身堅强了，則將來人才輩出，庶幾對于復興民族的工作能夠有所貢獻。我們須知，現在儘管高談教育救國，實際，負荷的能力與這懸鵠相距尚遠，能免「悞人子弟」的惡名，已算僥倖了。我寫這篇文章不是譏評任何人；或任何團體，祇是深切地覺得今天的教育和教育界有澈底「淨化」的必要而已。知我罪我，是在讀者。

萊因問題突然惡化
法對倫敦協定決不稍讓步
法外長佛蘭亭拒赴倫敦與德開談判
德代表里賓特羅甫昨携覆牒抵倫敦
德在萊因設防禦工事

◇德代表里賓特羅甫、昨携德國覆牒、飛抵倫敦、預料德覆牒措詞雖强硬、惟必仍留調解地步、國聯政院昨開會議、法對洛迦諾公約國協定、決不讓步、佛蘭亭拒赴倫敦、與德談判、比與法採同樣態度、各國代表聞訊驚駭、該妥協爲不可能、法電訊社據荷蘭消息、謂德在萊因、設置防禦工事、羅馬訊、意奧匈三國協約、決定國聯如對德制裁、三國決不參加、◇

（廿四日倫敦電）路透息、今日此間接巴黎方面消息、謂**法政府正式通知英國、法決堅持洛迦諾簽約國協定、決不讓步、并決拒絕討論德國任何提議、**

（廿四日倫敦電）**法政府之態度、對洛迦諾公約國英、法、意、比四國在倫敦商妥之協定、無論如何、法國決不絲毫讓步、**即德國必須接受之或拒絕之、**倫敦各代表團、聞此消息大爲驚駭、**又聞法外長佛蘭亭、**曾稱渠不欲重來倫敦、**討論德國之答案、**倫敦各代表團現覺此種態度、將危及全局、并謂法果如此、妥協爲實際不可能、**官場尚未宣布此種消息、惟已言及佛蘭亭與比相齊蘭不欲來英、將來德國答案之任何談判、將由尋常外交途徑進行之、

（廿三日巴黎電）哈瓦斯息、英外相艾登本日午後曾在下院發表宣言、中有一段、謂余前與德國出席國聯行政院代表里賓特羅甫談話時、曾告以洛迦諾會議協定草案、具有建議性質云云、此間外部負責人士、因恐艾登此言或足以啓人誤會、而以爲協定草案可由洛迦諾公約各簽字國重行考慮、**頃特聲明、法國政府並無重行考慮協定草案之意、**蓋外長佛蘭亭日前曾在衆院聲明此案、係一整個的接受、或拒絕、當全部爲之、故在德國提出確實答復之前、佛蘭亭並無前往倫敦之必要、**此際即使德國提出對案、渠亦決不前往倫敦、與德國進行談判也、**佛蘭亭現因連日勤勞、頗感疲乏、故定于明日往鄉間稍作休憩云、據本社外交訪員所知、**比國總理齊蘭亦與佛蘭亭採取同一態度、**

（廿四日柏林電）路透息、法外長佛蘭亭、拒絕考慮德國對四國備忘錄所提出任何答案之消息、傳至此間、**政界殊爲震動、**而佛蘭亭之態度、與英外相艾登、昨在下院所發之言論相牴觸、蓋英外相、在院述及四國備忘錄時、曾有德政府如以爲不能接受四國條件、而提出答案、英政府願予歡迎之言也、

◇德代表昨飛抵倫敦◇

（廿四日柏林電）路透息、德代表里賓特洛甫、今日下午二時、乘飛機赴倫敦、據確息、里氏親自携帶對洛迦諾簽約國建議之答覆書、面交英外長艾登云、**德代表約今日下午五時可抵步、趕不及出席今日國聯政院會議、惟政院決依時開會云、**

（廿四日柏林電）路透息、希特勒對英法意比四國所提出解決大局之方案、具何意志、雖外間謠言孔熾、但官場迄未洩露一確切之詞、惟外交家現**深信希特勒之覆文、將堅耐而有强硬性、但仍留調解地步、**希特勒昨日深夜仍在商討覆文之措詞、該文在星二前、不致發出、

◇德在萊因設置砲壘◇

（廿四日倫敦電）哈瓦斯息、此間頃接荷蘭京城電告、該國消息靈通人士接得消息、**德國方面、確已在萊因河沿岸區域內、設置防禦工事、並經擴充、該區域內、並已開始建造野戰防禦工事、**所有後備隊軍官、均經電召回國、從事訓練云、

◇艾登解釋協定性質◇

（廿三日倫敦電）路透息、今日下院開會時、首相包爾溫答覆關於歐洲時局之問話、謂英政府之主要目的、爲維持條約尊嚴之原則、外相艾登答另一問話、謂渠與德國代表里賓特羅甫談話之際、曾切實聲明、所致里賓特羅甫氏之公文、其內容係建議性質、又曰、余曾說明英政府希望德政府在任何事變中、覺德國政府對英國政府作建議性貢獻、以改善時局之工作、應予輔助、駐德英大使曾奉余之訓令、以同樣語言、面向德外長說明、德政府之覆文、現尚未到達云、

◇英下院將辯論時局◇

（廿四日倫敦電）路透息、英下院決星期四、舉行辯論國際時局、此會本擬早日舉行、惟德對洛迦諾簽約國提議未答覆、故未果行、料對該問題雙方均有批評之處、工黨議員約翰斯登、將質問首相、對國際警察駐守萊茵德境、是否用公民投選方法決定、

北平怪現象
鮮人强佔民房
公安局交涉無効
市府請日領制止

（廿四日北平電）崇文門外西園子有未經出租民房一所、日前突被鮮人李京橑等三人强行佔住、經公安局派員前往交涉、惟該鮮人等仍堅不肯遷出、市府廿四日特通知日領請其制止、

有田將與多田等
商華北問題
平張日領赴津候謁

（廿四日北平電）日使館息、有田廿五日可抵津、平日領與滕、參贊武滕、及張家口日領中根等、廿四日晚八時赴津候謁、濟南日領事、廿四日與有田同車到津、有田當午召見各領、晚應秦德純、蕭振瀛、歡宴、有田在津擬留兩日、除聽取各領報告外、並與多田等商華北問題、事畢即出關、經東北朝鮮返國、

（廿四日天津電）此間日文報載稱、津日駐屯軍擴充後、多田奉命歸國、繼任人選、前者內定之香月、頃被任爲近衛師團長、津駐屯軍司令、或將由前參謀次長杉山元中將遞補、

（廿四日上海電）來滬出席總領會議之各地日總領、除濟西田已隨有田北返外、京須磨廿四日早車返京、青西春彥廿四日乘青島丸返青、漢三浦定廿五日返漢、粵河相閩中村日內亦將南返、又息、日武官磯谷調任該國陸軍省軍務局長、回國期尚未定、新任喜多、約四月中來華履新、

日外交整飭陣容
使領大調動
有田返國後即發表

（廿四日東京電）電通息、外務省爲整飭外交陣容、實行廣田之人事調動、已由廣田兼外相與重光次官數度銓衡、現待有田大使歸國後、即可依次發表、其內定調動名單如下、美洲局長堀內貞介任外次、駐義大使吉田任駐英大使、外次重光葵任駐華大使、駐滬總領石射猪太郎任駐暹羅公使、駐華大使館參事官若杉任駐滬總領、東亞局第一課長守島伍郎任駐華大使館參事官、駐比大使谷正之任駐奧公使、三學哲郎任駐智利公使、駐俄參事官酒勾一秀任駐捷克公使、駐菲參事官滕井啓之助任駐埃及公使、駐雪尼總領口井倉松任駐芬蘭公使、

汪已抵巴黎
病體進步健康漸復

（廿四日南京電）汪主席出國療養、已行抵法國京中、廿四日接駐法使館電告、汪病體因得海氣休養、進步甚速、健康漸復、又郭泰祺前奉汪令赴法晉謁、已事畢返英、

滬租界競選
日僑遭慘敗
日董兩名得票極少

（廿四日上海電）路透息、滬公共租界選舉董事、日人欲爭得董事二席、卒告失敗、開票結果、選出英人三名、美人三名、日人二名、最高票數爲英人墨拿頓氏、得一千九百廿一票、其餘獲選之英美董事、均在一千八百票以上、日董事票數僅六百四十至六百四十四而已、落選日董事票數、爲六百三十八票云、

（廿四日上海電）滬公共租界選舉董事、今日仍在繼續中、英美日競選、極爲劇烈、昨日一日、納稅人到會投票者、不下一千九百人、打破以前紀錄、

意奧匈協約簽定
對德制裁不參加
對外政策一國採取共同立場
約中聲明決心維持奧國獨立

（廿四日羅馬電）路透息、今日意奧匈三國所簽定之協約、現信其條款之一、爲**國聯如決議實施對德制裁三國決不參加、**約中並聲明**維持奧國獨立之決心、**而邀其他數國、加入該約、又允在經濟方面、彼此增進商業關係、該約將於今日公布、

（廿三日羅馬電）哈瓦斯息、官方宣布、墨索里尼本日午後在威尼斯、擬會同奧總理舒斯尼嘎、匈總理貢波士、簽著議定書一件、作爲一九三四年三月十七日意奧匈三國協定之附件、其全文定明日午後公布、關於三國談話經過情形、頃經發表最後公報、謂三國當局秉懇摯之精神、彼此均能互相諒解云云、據悉意奧匈三國當局彼此已同意對外交政策採取共同立場、並已商定多瑙河各國、得在某種條件下、加入一九三四年三國協定、惟在制裁辦法繼續實施期間、意國不願與參加制裁之國家成立協定、對今後任何協定、則常承認平等權利之原則、並在國聯範圍內訂立之云、

刺汪案犯
定期開審訊
賀坡光等六人
定三十日開審

（廿四日南京電）汪前院長被刺案、除兇犯孫鳳鳴當場被汪衞士在場還擊、旋在中央醫院斃命外、軍警機關先後緝獲同謀犯帮助犯嫌疑犯賀坡光等十三名、警廳解高五分院以此案屬其管轄、去年十二月移提人犯、押於首都地院、派檢察官羅人驥負責偵查、至上月底完畢、其中嫌疑犯郭飛吳璜郭智謀等五人、證據不足、予以不起訴處分、已具保開釋、十二月首都地院依實九以案情較輕、同謀犯賀坡光張玉華盧文麒項仲霖李懷誠劉書容六人依危害民國緊急治罪法提起公訴、高五分院派刑庭長盧文瀾、推事吳龍負責辦理、定卅日假首都地院公開審訊、盧等已抵京、正審案卷、并爲被告指定辯護師律、

英貸款與德
長短期皆未談判
英財次否認

（廿三日倫敦電）哈瓦斯息、近來外傳德國有向英國舉債之說、下院本日開會時、多數議員、向政府詢問此說、有否根據、財部次官馬利遜答稱、此際既未談判以長短期借款貸予德國、亦並無此項計劃、又謂英國貸予德國之借欵僅有一筆、數爲七十五萬磅、係一九三四年十二月間、英格蘭銀行貸予德國中央銀行者、此款用以清償存英商業債務、現在業經還清、除此以外、最近三年中、英國政府或英格蘭銀行別無他宗款項、貸予德國政府、或德國任何銀行云、

綏蒙副委長
潘王將晉京
報告綏蒙地方情形

（廿四日南京電）蒙藏會息、綏境蒙政會副委長潘王、係巴王代表闊默居由綏抵平晤談後、定廿六日或廿七日偕沙王代表僧格林沁、及阿王代表托克託胡、來京向中央報告該會成立經過、及地方情形、蒙藏會刻正籌備歡迎、

財部發言人
否認黃金國有說
謂係滬債市投機家製造謠言
華北緝私中央地方分途應付

（廿四日南京電）中央社息、財部發言人、就目前財政上各項重要問題、廿四日晨對中央社記者發表談話如次、（一）立院通過之財部組織法修正案、刻正在詳細研究、以便遵照改組、修正案將現行鹽務制度、予以改革、對於稅收有無影響、亦待研究後、始有結論、何時開始實行改組、刻尚難定、（二）中央銀行組織法修正案、經政院議決呈請中政會核定後、最近仍在中政會專門委會審查中、因中央銀行改組、爲中央準備銀行、事關建設國家金融根本機構、須向中外著名銀行專家徵求意見、俾修正案期臻完善、（三）不動產抵押放款銀行之設置、經中國建設銀公司奉命積極籌備、確有端倪、因不動產抵押放款問題、與在華之外國銀行、頗有相當關係、刻正由宋子良與在華之外國銀行界交換意見、（四）杜絕華北走私、現由中央與地方分途進行、津海關路局雙方所議定施行之辦法、僅可治標、至治本辦法、現由政院指定之外鐵財三部會商中、（五）黃金國有說、確爲上海公債市場投機家所製造之謠言、稍有金融知識、並熟悉中國財政經濟情形者、決不致置信、想入非非之謠言、世界多爲各金融市場投機家所杜撰、任何國家均難逃此惡例、政府如欲一一駁正、誠不勝其煩、

意阿和議消息沉寂
阿兩路向意反攻
阿軍一部傳已侵入意屬境內
意機繼續向瓜蘭吉吉迦轟炸

（廿四日倫敦電）路透息、國聯十三國委員會今日開會、討論意阿停戰問題、阿對意施用毒瓦斯抗議問題、意對阿濫用紅十字旗號之抗議問題云、

（廿四日阿京電）路透息、據非官方訊、意機今晨飛赴吉吉迦城轟炸、計三日內轟炸三次、一般人料意軍此次之轟炸、係準備在南路開始新進攻、

（廿四日阿京電）路透息　**阿軍今晨分兩路向意軍進攻、聞一部阿軍、已侵入伊里特里亞境內、意軍飛機現復向瓜蘭等處、施行空中轟炸、**阿軍在巖洞中設司令部、軍隊分佈巖洞中、意機難施轟炸云、

（廿三日阿京電）哈瓦斯息、官方宣稱、今晨有意機多架、飛往南路奧加丹省吉吉迦城、肆行轟炸、所有土人茅屋、及歐洲各國僑民所居房屋、或被炸燬、或已中彈燃燒、全城幾成一片瓦礫、死傷甚多、惟確數尚不可知、

（廿三日羅馬電）哈瓦斯息、據此間接獲阿國南路前綫消息今晨有意機廿七架由索馬利蘭飛機隊司令朗奢率領飛往吉吉迦城從事轟炸歷一小時廿分鐘始畢、各該飛機飛抵吉吉迦城時、未爲亞國高射砲隊所見、兩城房屋除天主教教會外、均被炸燬、總計所擲炸彈重量、逾二十噸云、

◇阿抗議意用毒瓦斯◇

（廿四日倫敦電）阿政府向國聯提出第五次照會、對意軍用毒瓦斯攻阿城市、提出抗議、謂阿比西尼亞向國聯伸訴、已閱十五個月、尚未蒙國聯完滿答覆、阿政府根據國聯盟約第十六條、請國聯主持公道、（一）加緊制裁、（二）組國際軍隊、實行監視云、

◇國聯向意送達照會◇

（廿三日倫敦電）哈瓦斯息、國聯行政院十三國委會主席馬達里加、與國聯秘書長愛文諾、頃以該委會今晨所通過之決議案送達意國大使格蘭第、據此間意國人士所稱、馬氏提交者、僅爲一種決議案、而無任何計劃、足爲談判之基礎、故二人會晤、僅爲形式上之會面、又今後和議談判地點、究在羅馬、抑在倫敦、而由格蘭第主持進行、尚不可加云、馬氏與愛文諾並定明日午刻、與阿代表駐法公使瑪里亞姆會商意阿議和問題云、

◇英對和議甚表懷疑◇

（廿三日倫敦電）哈瓦斯息、國會人士、對意阿兩國提議前途、甚表懷疑、惟以爲兩國爭端、苟欲求其解決、則唯一可能方式、厥爲交換土地之辦法、蓋意國軍隊現已佔據阿國領土多處、欲令退出、自所不願、而在阿國、若不予以補償、自亦不甘放棄也、至劃出阿國一部份土地作爲殖民地一則、若果實行、則此項地帶、奴隷開放制度、所有關係各國均合依照國聯盟約第廿二條第九項、享受門戶開放之利益、又阿國阿嫚哈利克道城之土地、劃歸由中央機關予以統治、此項機關應受國聯之節制、俾國聯得以協助阿皇而勵行新政也云云、

◇阿將與法接洽和議◇

（廿三日巴黎電）哈瓦斯息、據阿京消息、該國政府已令駐法公使瑪里亞姆、探詢法政府對意阿和議問題之意見、關於此事、外部發言人聲稱、截至目前止、阿政府尚未向法政府有所接洽、此在阿國人士、則謂瑪公使現在倫敦出席國聯行政院十三國委員會會議、當俟返任之後、始與法政府接洽也、外部發言人又謂、十三國委會已委託主席馬達里迦與國聯秘書長愛文諾與意阿兩國進行磋商、二人所負任務範圍廣大、任何措置、苟足以使意阿和解者、均可加以考慮云、

黃金補丸

(一)服後手足不冷週身溫暖

(二)服後立止便後餘滴迎風眼濕

(三)服後立止夜便立止腰刺

(四)服後精力充足孕育可期

凡男子破身早。犯手淫。多妻妾。過色慾。常遺洩等。必致精稀陽弱。夜多小便。腰刺神倦。眼花耳鳴。迎風流淚。便後返滴。久流虛濁。腦弱善忘。過勞氣喘。口淡作懣。風湧頭暈。身虛血少等。近則辦事無神。遠則子嗣難成。老則不能□□。週年疾病。欲圖救治。請以黃金補丸補之。所費四毫。照單服後。卽覺面色紅潤。神足心舒。血旺腦聰。如遇妻室經淨行之。多能成孕。此丸依照驗方新編製法。用蜜糖獸肉汁和藥製成。保無亢燥之弊。

(到處藥房皆有發售)

廣州西堤二馬路 海源藥房總經理

有●辦●法●

國難臨頭世界不景農村破產商業凋零苟復身羅纏綿難治之病雖具救國之心奈無治病之術危機四伏禍患當前試問有何辦法之可言

養陰丸功用廣大具驅逐病魔之力有轉弱爲強之功用之者康健日臻進而衛國執干戈以決勝於戰塲退而自衛則持籌握算決勝於商塲國由而強家賴以富又何患乎其無辦法哉

廣州槳欄街位元堂廣告 國內國外各處均有代理

明珠聲片影院
長堤海珠前 自動電話壹二零七壹

今日仍影空前血戰谷片奇利巴鉅傑作

戰地英魂

影期不多光臨請早

下期影偵探險名畫 陳查禮 古國探險

永漢戲院
永漢中路 電話一二一○

最後放映廿世紀霍士公司銀幕千古不朽社會哀艷大名劇

賴婚

亨利方達及洛芝路克臣雙星合演

明日放映大口笑匠祖白冷新傑作

壘球大王

新國民聲片戲院
下九甫路 電話壹零七四零

即日首次放映 環球公司偵探巨片

脂粉盜

美國奇女子碧妮姬絲主演

下期廿七號獨家首次放映 兩大怪人再度合作巨片

瘋狂醫生

(前譯幻形博士) 環球公司出品

中山聲片戲園
西關下九甫路 自動電話壹二九二四號

今天放映 認眞滑稽幽默大喜劇

糊塗君子

加映五彩譜片

流浪八之夜

下期放映

黛玉葬花

舞台皇后李雪芳主演

中國聲片戲園
惠愛中路財廳前 自動電話壹二九二五號

今天放映 全部粵語粵曲聲世巨構

賢婦

馬師曾 譚蘭卿 主演

馬曾婦唱子神活妙橫 師扮八教詞氣兒趣生

下期放映 大觀公司粵語談諧巨片

摩登新娘上集

新新聲片戲院
第十甫馬路 自動電話壹二九二三

今天放映模範情人珍納姬娜主演宮闈艷趣偉大鉅片

瓊宮艷史

下期廿六只映一天 兩個傻瓜主演滑稽趣妙大笑片

荒唐魔術師

廿七換映兩個 薛覺先唐雪卿合演粵語粵曲偉大聲片

宵郎君(下集)

天星有聲戲院
永漢南路太平沙 電話壹四八八九

即映驚天動地舉世無敵雄視影壇偉大歷史悲壯片

埃及女皇

嘉樓德高露拔主演作

下期廿六號恐怖片

黑地獄

加羅夫主演

新星影院
惠愛中路公園前 電話一七七一八

即日放映 霍士公司愛情名貴珍品

萬人共仰之大明星 查理士花勞 珍納姬娜 主演

心心相印

下期廿七日映文藝粵語歌唱聲片之王 名坤伶李雪芳主演

黛玉葬花

海珠大舞台 即晚 錦璇宮

●注意 演期祇此一天

肖麗章是台演完重往星洲又與舞台暫別特將最近編定新劇及特將最旺台之夜戲改作日戲開演券價特廉以留紀念

著名藝員：肖麗章 黃千歲 新馬師曾 喚醒儂 李松坡 何少珊 新珠 梁艷蘇

各大名伶 日夜登台 由頭至尾 決不瓜代

三月廿五日(星期三)

(日)關張戰古城 下卷

(夜)新劇 柴米夫妻 梁夢陳文彬馮志芬合編

在這裡：你了解買賣婚姻的痛苦！

在這裡：你認識夫婦道苦的凄涼！

名唱片柴米夫妻三部曲在這兒可以盡地領略

全劇名優的眞藝術在本劇裡有盡量的發揮

絕頂詼諧 絕頂香艷 絕頂緊張

注意：凡購海珠特別廂房散廂券者每一張贈最新優待券一張從前本台及太平舞台所發之優待券限至四月廿日爲有效逾期作廢

明日日演 新日月劇團 廖俠懷 靚少鳳 鍾卓芳 新組合

大新遊藝場 (惠愛中路)
三月廿五日

粵劇場 (日演)張道成不認妻 (夜演)一雙難夫婦 主要角 林少梅 陶醒非

京劇場 嫦娥奔月 二本沉香扇

歌舞場 美人魚 單車王 甜蜜的愛 最後勝利

影畫場 廣東先生

預告 歌舞場又添三顆明星即日登台

今日播音節目

市府播音台 午間十二時中樂唱片、(一)羅慕蘭唱彩鳳怨春閨、(二)譚伯葉上海妹唱駙馬艷史三卷、(三)千里駒白駒榮唱拉車被辱、(四)鍾卓芳唱清宮艷史之侈后罵妃、(五)白玉堂唱碧月收棋之談情、(六)白駒榮唱韓文公祭鱷魚、十二時五十分天氣金融節目時刻各項報告、一時粵語新聞報告、一時廿分西樂唱片、二時休息、晚間六時卅分中樂唱片、(一)白駒榮、李曼尼唱情血灑皇宮、(二)鄭叔宜唱秋聲撩客愁、(三)白駒榮月兒唱過尤不及三卷、(四)九叔月兒奔月唱難兄難弟三四卷、六時五十分天氣金融節目時刻各項報告、七時演講、由第一集團軍總司令部担任、七時卅分中樂唱片、由七時四十分國語新聞報告、八時益智演講、由廣州市政府衛生局講衛生常識、八時十五分英語新聞報告、八時卅分特備中樂、由大衆音樂社担任、(一)魯治君唱蝴蝶塚邊憶情人、(二)麥保森王文友兩君雙洞簫合奏梅花三弄、(三)陳百饒君唱蕭自中原、(四)全體合奏急急風、(五)王文友君唱撩人景物動相思、九時粵語新聞報告、九時廿分繼續特備中樂、(六)全體合奏望粧台、(七)李顧聞君唱月下胡笳、以上由大衆音樂社諸君拍和、十時卅分停止

電專播音台 下午二時中樂唱片、(一)白玉棠陳非儂合唱崑崙劍、(二)白玉棠陳非儂合唱閘郎花好儂顏好、(三)馮俠雲驚鸞合唱兩打幽龍、(四)羅家權林超羣合唱十美繞宮王之新娘逃婚、(五)大傻陳非我合唱新床新被新蚊帳、四時午休息、晚間七時十分中樂唱片、(一)陳少航朱聘鸞合唱戲迷先生、(二)大傻等合唱大傻發夢、(三)伯有爲小京娘合唱情天淚史、(四)湘文碧雲合唱鳳拒鸞求、(五)大傻梁漁舫台唱通台老官二卷、八時三十分京調唱片、(一)李多奎唱行路訓子、(二)譚小培合唱草船借箭、(三)譚富英唱洪羊洞、(四)譚富英唱鳳鳴關、(五)言菊朋唱探母坐宮、(六)言菊朋唱定軍山、(七)言菊朋雲艷霞合唱打漁殺家、(八)言菊朋唱捉放宿店、十時停止、

民航播音台 上午十一時至十二時、(一)唱黨歌、(二)月兒小燕飛合唱契爺艷史、(三)本公司航務報告、(四)羅慕蘭王醒伯合唱皓月女皇、(五)本公司票價報告、(六)尹自重陳文達何與年月兒合奏月下飛鳶及擊鼓催花、(九)下午節目預告(十)十二時標準時刻報告、下午五時至七時、(一)唱黨歌、(二)月兒小燕飛合唱愛花情菓、(三)本公司航務報告、(四)白駒榮唱醋淹藍橋之鬼魂出現、(五)本公司票價報告、(六)羅慕蘭唱卓文君白頭吟、(七)本公司飛航時間報告、(八)羅慕蘭彩鳳怨春閨、(九)尹自重陳文達合奏休嘆殘紅、(十)航空氣象報告、(十一)西樂、(十二)明日節目預告、(十三)七時標準時刻報告、

廣東省訓育人員黨義教師檢定委員會通告

查本會第七期聲請檢定人員所有筆試口試成績業經評定分別去取茲將檢定合格人員姓名公佈於後希各知照右通告(一)合高中訓育主任資格者五十五名

剛 林德恒 曹國權 胡峻甫 胡鳳昌 方德華 饒寶 張恩駿 梁廷和 陳殿杰 陳耀永 張佐材 陳鼎信 梁繼焜 陳藻文 陳耀慈 陳榮芝 家鑒 關海東 陳宗海 麥宏泉 周頌清 潘作良 鄺啓岑 榮 劉樹雄 楊國華 李震 饒鴻 凌彥 廖迪雍 馮啓昆 黎國楠 王者香 高永康 安匡 鴻福 張中 學博(補繳黨証) 世英 余少雲(補繳證書) 天量 英(補驗証書)(補繳黨証) 盧元康 林日強 黃秉鏞 畢承 方潮 新 甘尚志 洪鈞 莫耀焜 王衍祜 梅治平 麥華茵 羅雲(補繳黨証) 華陔 何家海 陳傳棟 黃樂三(補繳證書) 湛桂英(代用)

(二)合高中黨義教師資格者五名 程爲鉦 馮桂 山余廷瑞(補繳證書) 符應麟 嚴少華

(三)合初中訓育主任資格者二十五名 吳治亘 王萃 賢 鄧植之 李擎支 李述賢 黎鎏 陳培域 (代用) 張國維 譚乘槎 徐一峯(補繳證書) 雷 尹劍英(代用) 馮啓彬 廖崇禮 葉廷才 張信之 堯 何烜 關墨園 龍島軼 周增馨 吳寶軒 謝崧 陳曼斐 陳柏源 葉振漢 林益釗(補繳黨証)

(四)合初中黨義教師資格者十名 陳逸民(補繳黨証) 葉世英 王會科 祖仲樂 李少屏 葉士清 王槐宇 潘霖鴻(補繳黨証) 霍佩華

(五)登記合格高中訓育主任者一名 譚幹

中華民國廿五年三月五日 常務委員溫仲琦

介紹胃腸病專門醫師潘拙菴

鄙人患胃病數年覺胸膈滯嗳氣吞酸大便或結或瀉腹中雷鳴不思飲食多服方藥未能痊癒後聞下九路潘拙菴醫師專醫胃腸病經驗最多特往求診距潘醫師出國考察又纏綿數月頃聞回國不急往求醫不出十日其病全消潘醫師誠不愧爲良醫也

惠愛路誠發李光啓

醫學博士吳順天啓事

老年疾患本爲內科之一分科基於解剖上生理上之變化故其療治及診斷與成年人病大有區別其治法及診斷之細心與小兒病正復相同本醫師對於老年疾患如老年心病老年氣管炎老年肺炎老年腎炎老年風濕老年哮喘老年癡呆老年痰壅老年便結老年糖尿老年梅毒老年動脈硬化血壓過高等研究有年經驗有素凡欲診治或通函問症均所歡迎惟函問附郵始覆

永漢北廿二號二樓 電話壹叁〇柒玖

何利田大醫師

☼花柳皮膚專科☼

專醫花柳

定購白濁白帶針藥 確能盡量剷除頑濁

無論新久頑固白濁膀胱子宮炎症睾丸腫大白濁一二十年老白濁均能快捷痊癒

現已遷惠福東路四十六號

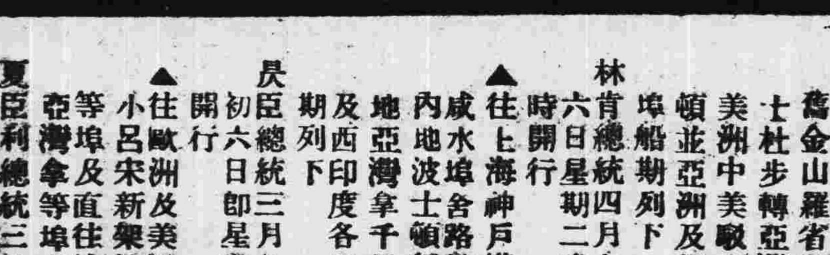

△船期廣告▽

美國 大來輪船公司 美國郵船公司 自動電話壹弍弍弍叁

本公司有堅固快捷輪船多艘來往中美各埠茲爲利便游客起見自大加改良後凡有貴客搭本公司各總統頭等船位如欲沿途上埠游玩隨便上岸茲船票隨時搭本公司各總統亦可通用貴客光顧幸祈留意焉

▲往上海神戶橫濱檀香山舊金山羅省巴拿馬墨利士杜步轉亞灣拿紐約南美洲中美歐西印度波士頓並亞洲及花旗內地等埠船期列下

林肯總統四月七號三月六日星期二晚半夜十二時開行

▲往上海神戶橫濱域多利咸水埠舍路轉駁加拿大內地波士頓紐約美國內地亞灣拿千里達占美架及西印度各口岸等埠船期列下

昃臣總統三月廿八號三月初六日即星期五晚半夜開行

▲往歐洲及美國各埠道經小呂宋新架波孟咪庇喇等埠及直往波士頓紐約亞灣拿等埠各船期列下

夏臣利總統三月廿八號三月初六日即星期六日早開行

香港往大埠(舍路特別等)美金弍百元

本公司在沙基路壹號二樓 大來輪船公司啓

高義民 金慧儂 夫婦醫師減收醫藥費啓事

余夫婦開業十八年彼此合作治理內科胃痛嘔吐洩瀉發熱遺洩氣喘脚軟水腫兒科痲痘抽筋咳嗽花柳疳疔魚口便毒婦科經痛白帶月經不調產科接生孕吐產後疾病等症留醫留產久蒙各界信仰年中因病到所治愈尤其對於難孕婦女能使正常孕育者不可以數計近因世界不景來診者每求減贈本醫師爲普及計自即日起特將醫藥各費從廉減收以利民生此啓

門診員一 出診伍員 婦科診療加收弍員 藥費在內 打針檢驗從廉 手術另議(診期)八時至六時

醫務所一德路石室前 電話一四六二〇

三達電氣公司

專門承裝大小擴聲機收發報機無線電台

●●永漢南路一八三號 電話壹三弍三六號

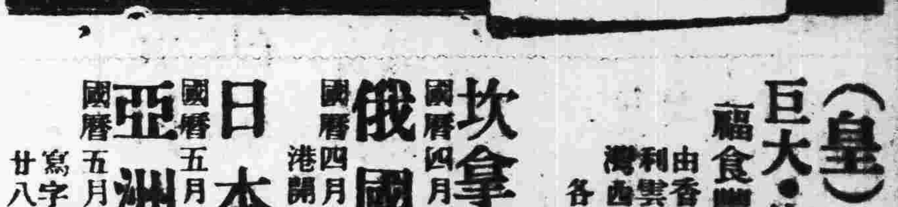

(皇)(后)(船) 巨大·快捷·舒暢· 招呼妥當 膳食豐美

由香港往上海日本域多利雲高華舍路駁往美國東岸及南美洲等埠 各船開行日期列后 由港開行

坎拿大皇后 經檀香山 國曆四月三日正午由港開行

俄國皇后 國曆四月十七日上午七時由港開行

日本皇后 經檀香山 國曆五月一日正午由港開行

亞洲皇后 國曆五月十五日上午六時開行

寫字樓廣州市六二三路廿八號 電話壹四五零

修築潮州北堤 需欵四十餘萬元
東區成立籌修北堤委員會 派員測勘完竣向省府請欵

潮州北堤、因年久失修、穿洩堪虞、附近鄉民、雖組近水隄公所以為辦理、每遇河水高漲、搶險救護、平日堆存石塊、遇險時卽用以堵塞、名太平石、但民力有限、且值農村崩潰之秋、歷年雖經治標之修塡多次、終未見根本收效、前東區綏靖委員李揚敬、懍該堤之危殆、爰倡議籌設籌修北堤委員會、計劃大修、現任綏靖委員李漢魂、依照原定計劃、將會組織成立、派綏署總務科長兼潮梅治河會委員陳友雲、會同各工程人員前往視察測勘、擬定修築計劃、計全部工程、預算需款四十五萬餘元、將來經此次修安後、潮梅各縣、可再無水患之虞、惟各項進行、卽需的款、方易着手、故李委員已向省府請撥款項、俾得早觀厥成、茲將韓江源流及沿岸堤防形勢、分誌如次、

韓江源流

韓江發源、係在福建江西交界鳳凰山脈之東南、及福建紫金山脈西北之汀江起、向南直流、沿峯市至三河壩與海江交匯、再直流至潮安湘橋下游之鳳凰洲止、分成西東北三溪、**西溪**由洲右西南流十里至雲步、又東南流十里至獨樹、再流十三里至頭堤、轉東十二里達湖仔洲、與東溪會合、(指篷洞溝早已不通)南行十六里到梅溪、蓮東分一流、由大衙趨澄海城、南行入海、傍梅東南二里餘別分一流、由蛋家園至新港入海、(為西溪東向之支線)其本流由梅溪曲折、循西南五里繞菴埠、經澄海界、至漁洲又分為三流、左由汕頭市入海、右由深溝港與深東港入港、**東溪**由洲左東南流二十里至急水、再一里餘至龍門關、有金山〇之水從東北來會、又東南行七里至蓬洞、遂分成兩流、一南循湖仔洲六里會西溪、(早已塞)一由澄海界東南流卜十里至仙尾溪、分一流轉東二十里至東隴港、會北入海、本流仍由澄海之東南面循東洲仔入海、**北溪**經洲左從涸溪塔之北面東流十里至磷溪鄉前、九郎山白雲坊之水、皆由此來注、於是東行七里、合東北來之秋〇水、再東南流八里、會東北來之蘇寨前埔水、由是東流十里至饒平界、又東南流十里至澄海之東隴會東溪、由東隴各港入海、各〇河道、多為沙塗陳積、日形淤塞、至

沿岸堤防

北堤自北門城廳驛前起、至竹篙山止、隄長六百九十四丈、東隄居城之東、自虎豹坡起至韓山麓止、長一千三百零七丈、又接韓山麓之印子山隄至員山正、長一百三十五丈、南堤南門城角堤起至菴埠止、長八千四百五十一丈、東廂三舖西畔堤自涸溪塔後起至水南隄鯉魚溝與饒平交界止、長三千〇八十三丈、東廂三舖東邊起至秋溪都四方堤止、長一千六百零二丈、秋〇堤自鶴塘鄉起至饒平樟山交界止、長二千九百七十五丈、秋〇北堤自〇打山起至饒邑之卜堡下寨鄉交界止、長二千六百四十丈、江東東畔堤自水頭起至龍口止、計長二千七百七十丈、江東西畔堤自水頭起至塔子止、長三千二百五十七丈、海潮揭饒澄普六邑、全賴潮安大堤為保障、上游汀贛嘉(梅縣)三路之水會於三河壩、直趨潮州、至廣濟橋為關東、遂下鳳凰洲、而江東首承其險、由澄饒分流入海、、至夏秋水漲浩瀚湍激、多漫溢之虞、如未隄潰、則海饒被其殃、北隄南隄潰、則海揭普潮受其害、如東廂以下潰、則接壤之澄海罹其患、是隄雖在海陽、而六邑田廬、惟此一線之土工是賴也、(以〇代溪)

中山商會 重新整理
改派整委九人 整理期間六月

中山縣黨部、以縣商會整理委員多數辭職、會務無形停頓、特改派黃卓羣等九人、為該會委員、以六個月為整理工作、昨經訓令各委知照、令云、查本會本月九日第二次會議、常務委員提出、查本縣商會整理委員李陰焜等經准辭職在案、應如何派員補充、請公決案、當經議決、查該會整理委員名額五人、辭職者已過半數、應從新派定黃卓羣劉煜棠李德聯黃金藻曾鳳儔李鳴標徐序賓黃雲甫鄭子等九人接充、幷定由就職日起、再以六個月為整理期間、呈報省執委會備案、等議在案、除令行該會尅日停止工作、聽候接收、幷呈報中國國民黨廣東省執行委員會備案外、合行令仰該員遵照、尅日聯赴該會接收、依期切實整理、仍將接收情形及整理工作、隨時呈報來會備查、此令、

縣警隊 為人民武力
如須借用公私槍械 不得拒絕或索槍租
龍川縣政府之佈告

龍川縣政府昨發出佈告云、照得警衛後備隊、係為人民自衛武力、政府為求鞏固地方治安、完成自治建設起見、特規定凡二十歲至四十歲之男子、均應編組授以軍事公民之訓練、既無妨碍業務之嫌、尤能收廣大效果、法至盡善、顧本縣自實施訓練以來、各鄉間有不明事理者、違背章則、私籌伙食津貼、殊屬不合、又各鄉後備隊訓練需用槍枝、由各鄉里長負責借用、係以該鄉所有槍枝、無論私有公有、均為自衛、後備隊已為自衛武力、槍枝自可借給應用、乃查各鄉亦間有拒絕借用、甚或有索取槍租者、更屬不合、均應嚴加取締、嗣後各鄉後備隊訓練、如有私籌伙食津貼者、一經查明、該鄉里長及後備隊員、均分別究處、又後備隊訓練時、各鄉無論公槍私槍、均應盡量借用、如有藉端拒絕或取槍租者、一律究辦、除分令外、合行佈告週知、此佈、

三水蘆苞 籌建大市場
地點已擇定 不日可興工

三水縣長廖鶴洲、為整飭市容亦便民衆、特令蘆苞公安分局及鎮公所籌設一大市場、現經擇定該鎮舊警區為地址、全用三合土建築、地下作市場、樓上作鎮公所、左側建紀念禮堂、右側作消防隊部、不日可興工、

禁運穀米出口

蘆苞鎮米市、由一元十五斤而漲至九斤、一日數次升價、民衆嘩噪、幾鬧米荒、事緣有三五家米店紛紛輸運出口、事為縣府所聞、立發布告、幷飭公安局禁止、現價格稍定、人心不致徬惶、

五百餘觔大魚
梅菉漁人捕獲 售得二百餘元

梅菉博茂港第五十四號漁船、日昨捕獲俗稱鱸甍魚一尾、其皮可醃藏供饌、重達五百餘斤、漁人以車運出梅菉市售賣、索價二百餘元、旋由各魚販合款購得、彼此均分、聞因日前天氣奇寒、魚類潛伏海底、最近忽然轉暖、遂浮出海面、領受陽光、故各漁船羣出圍捕、得此龐然大物云

高要揭陽 防空會成立
各職員已宣誓就職

高要縣民衆防空協會各部職員、前經選出、昨廿三日在肇慶朝聖路民教館禮堂舉行成立及職員就職典禮、到各界代表及中西醫生百餘人、主席馬炳乾、宣報開會理由畢、由監誓員西北區公署駐肇辦事處主任張章圖訓話、情形頗為熱鬧、又揭陽縣民衆防空會、已於二十日成立、派定各組長股長及組員、亦均宣誓就職、會長由縣長兼任、

博羅縣 禁行使毫銀
如以法幣交易 不得抬高物價

博羅縣政府近據探報、市面奸商交易、仍多以毫銀為本位、特再重申禁令、其佈告云、查管理法幣廢銀用紙辦法、前奉廣東財政廳明令頒布、嚴飭遵辦、當經本府佈告週知在案、嗣查得市面交易、仍多以以毫銀為本位、如以法幣交收、輒將物價抬高、或將法幣折成計算、復經本府明令取締、嗣後市面交易、應一律以法幣為本位、所有物價、不得因以法幣交收、故為抬高、幷不得將法幣折成或伸算、佈告週知又在案、現查日久玩生、奸狡商人、仍敢故違功令、竟將物價抬高、或將法幣折成交收、殊屬藐法已極、亟應重申禁令、除分令外、合行佈告、仰所屬商民人等一體遵照、毋違干究、切切、此佈、

潮安縣 裁公安分局
九個減為三個

民政廳長林翼中、月前出巡各縣、以間有設立公安分局而警察竟不足二十名、且有無設局之必要者、特決加裁汰、將不滿二十名警察以上之各縣公安分局及地方不需要之公安分局撤銷、以省公帑、由三月一日起實行、幷限一個月內結束完竣、查民廳自將朝安縣九個公安分局裁去六個併為三個後警務歸區公所負責、惟原有警兵、則酌予保留、如各該區長未經警務訓練者、或將由縣府添委巡官一員、助理警政、昨該縣長已將辦理情形呈報民廳、

華僑消息

菲海關 扣我農產品
小呂宋商聯會呈請領館交涉 免將來我國輸出貿易受影響

(馬尼拉通信)本埠小呂宋商業聯合會、以菲海關無理扣留我國運菲之農產金筍紅菜頭等、呈請領事館交涉將此種苛例取銷、茲錄其呈文如下、為呈請交涉取銷苛例、以維國貨銷場事、竊職會據會員面稱、本月初間由香港上海等埠配來金筍紅菜頭、忽被當地稅關檢疫所扣留、不准進口、經請律師前往交涉無効、迫得將該貨駁回、及在此間焚燬、忖念是次損失雖不甚鉅、惟此類農產品、向不干例禁、誠恐此例頒行後、禁及葱蒜等類貨物、則于我國農產輸出貿易、影響甚鉅、請速呈請總領事向該當局交涉、務達取銷此種苛例、將金筍等類准予照常進口、以利營業、等情前來、查此間檢疫所于一九〇五年曾頒禁例、指如遇虎疫流行時、則金筍等類得隨時禁止進口、然今已非發生虎疫時期、貿然執行禁例、實屬故為刁難、歧視我國商品、理合轉呈鈞署察核准予交涉、將苛例取銷、以維國貨銷場、而利營業、實爲公便、

加抽華僑營業稅入口稅

記者昨據最近由菲律濱歸國同胞談話、謂該埠去年與本年華僑商業雖受不景氣影響、然較諸一九三二至一九三四年略好、失業人數亦不如前此之多、惟自獨立政府成立後、營業稅比前增加、同時華僑赴菲入口稅、以前每人抽菲幣十六元者、現在除此之外、無論新客舊客、收特別稅三十元、因此華僑赴菲者大為減少云、

番禺三十三水漁戶啓事

竊我漁戶蜆塘久蒙財廳發還祇以前合利捐商籍口備償一時瞞請制止私行搶運令經人贓併獲解究在案現屆耕忙時期爰集議分兩大組准於清明節前開沙蓄養除將日期呈明及分函各地方知照外特此通告 [illegible]

廣東軍事政治學校招考學兵

(一)學額一千名(二)資格文字粗通體魄健全品行端正身家清白年齡在十八歲以上廿四歲以下(三)報名自本年四月一日至二十日在廣州越華路新豐街十三號之一具繳最近二寸半身相片四張(四)保證覓一團集軍現役上尉以上官佐一人或少尉以上二人或本省各機關委任職員或黨部幹事以上一人或殷實商店(五)訓練期間扣足一年六個月(六)待遇入校第一年照一等兵一年後照上等兵待遇所有衣履書籍筆墨等概由校發給(七)考試日期四月十五及四月廿二分兩次在本校舉行

中華民國廿五年三月廿四日

〇十一二單

福音

歡迎閱者長遠閱讀 函索即贈福音小書

上那裡去

上那裏去？我不是問你現在行路，乘車，或坐船，上那裏去？我是問你死後上那裏去？人生必有一死，請問你死後上那裏去？

你或者回答說：不知道。阿呀！這要緊的問題，豈可不知道？其實你知道。走什麼路，就上那裏去：生前走天堂的路，死後就上天堂去。生前走地獄的路，死後就下地獄去。請問：你現在走的是那條路！請你自己省察；若是走在地獄路上，就當知道前途危險，立定！向後轉！回頭是岸！轉回你的面目，改變你的心腸，歸向眞神。耶穌說過：「我是道路，眞理，生命」。請你走耶穌的道路，追求耶穌的眞理，接受耶穌的生命。這眞理生命的道路，定要引你得眞理和生命。

如欲繼細研究，則請移玉至就近福音堂談道，或購買一部新約，不懷成見讀之。

(基督教廣告佈道會)
◁廣州市清水濠三十四號▷

港粵滬 新亞大酒店股份有限公司啓事

啓者本董事局議決國歷廿五年三月廿八日正午在廣州分店八樓大禮堂舉行股東年會接受董事報告省覽年結選舉董事及核數員屆時請各股東惠臨又由三月廿日至開會日止停辦股份轉手除專函外特此奉告

承董事命 監督馮達純 總司理鍾標 啓

嬰兒日後之幸福全握在父母者之掌上

嬰兒日後之康健與體弱端賴乎為父母者謹慎其食料滋養豐富與否耳壽星公煉奶為養成康健兒童之特品此奶經長遠之科學經驗悉心研究配製適宜專為哺兒之用且其所含滋養之份量遠過其他各奶百倍以上行銷以來讚美者極衆苟非有極豐富之滋養及事實之証明曷克臻此市面雖有大量種種牌子之奶其價貴賤不一而其功效則等於零幸勿忽視之而遺害嬰兒日後之幸福也本公司增設之育嬰指導部經已開幕歡迎各界携嬰免費檢驗

育嬰指導部分設：

西關—多寶路六十八號電話一三九八二 時間：每日下午一時至五時止

城內—廣衛路九號 時間：上午九時至十二時、下午一時至五時

壽星公煉奶公司 廣州沙面英界壹壹四號 自動電話壹伍四伍式號

柯達 六二〇号 新式摺合 鷹眼牌鏡箱

祇售洋十九元

柯達摺合鏡箱中之最價廉者

此鏡箱既有摺合式之便利而用法之簡易仍與方形鏡箱無異。拍時鏡頭拉開。無須對光郎可攝影。有明亮之觀影匣。橫直可拍光圈有四號。快慢照皆能拍。三脚架接筍一處。然其最大特色。則在售價之奇廉。每具祇售洋十九元附送柯達六二〇軟片一捲與柯達雜誌半年。貴處如無出售。可滙欵交上海柯達公司。當卽奉上一具。

美商柯達公司 上海 香港

買一罐 送一罐 安樂園 記廉克力架 由即日起

志成英文打字社招男女日夜班免費生兩月畢業

隨時入學學費保証成功免收學費堂費

▲社址：永漢南路東橫街口

法國巴黎大學醫學博士

巴黎神宮大醫院熱帶病學院全科醫師 保格醫院婦兒科眼科專家

羅廣庭醫師

精醫外內科及一切不美觀缺陷瘢痣瘤痕 醫務所在太平南路四十五號樓上 電話一六一四一

〈戰地英魂〉今天第八天放影

眞正軍人打得落花
不怕犧牲流水天烏
民族英雄地暗日色
誓死抗敵無光！

此片趕運出國後會難期
萬勿失諸交臂
不可失諸交臂速到 明珠戲院

第七屆市黨選今日開票

—在省參議會禮堂舉行—

第一二日選舉共發五千三百九十一票

市黨部改選第七屆執監委員、昨(廿四)日爲黨員投票最後之一日、各區黨員到達選舉之人數比上兩日更加擠擁、選區工作人員自朝至暮、忙碌異常、料是日發出票數必多、綜查廿三日各區發出票數分誌如下、第一區發出票數、共六百九十四條、第二區發出票數、共五百〇五條、第三區發出票數、共五百六十二條、第四區發出票數、共二百〇四條、第五區發出票數、共二百三十五條、第六區發出票數、共三百九十九條、是日六區發出票數統計二千六百〇二條、連同第一日發出二千七百八十六條總共五千三百九十一條、占全市黨員總額二分之一強、又今(廿五)日爲市選開票之日、是日假座大東路省參議會、即舊省黨部禮堂開票、西南執行部派李綺菴監督開票、

陳濟棠新建軍醫院

三月卅日開幕

陳總司令以歷年武裝同志、爲黨國奮戰而致傷病者、多由前方運省留醫、而後方陸軍病院設置簡陋、地方湫隘、不足收療、亟思建一設置完備規模宏偉之醫院、以備收容傷病軍人、乃委本部軍醫處長溫泰華、爲籌建委員長、並撥巨款籌備建築、及得各界捐款相助、擇定西村大鞱山爲院址、興工建築、已歷數年、現將落成、東請開於三月三十日上午十時開幕、柬請各界人士參觀、茲查該院診症、分內科外科耳鼻咽喉科皮膚泌尿器科產婦科兒科、各科均有專門資深醫生担任、並附設民衆醫院一所、以備收療民衆患者、該院經營數載、其設備之完善、規模之宏偉、洵爲南中國最偉大醫院云、

火柴行糾紛已決

民生廠撤銷登記

粵省火柴業自實施統制後、民生支廠與一部火柴商、因登記發生糾紛、致廣州市土造火柴行同業公會、拒絕代民生支廠保證、此案雙方爭持經年、迄今仍未解決、省建設廳長何啓澧、現以雙方爭持、於產業之發展及火柴之統制、不無影响、特將該案送交廣東省保護民營實業委員會議復核辦、昨查民營會經數度召集兩方調解、決定辦法兩條、(一)民生支廠撤銷登記、(二)由各火柴廠所組織之維業堂公積金項下、撥出五千元交本會、(保護民營實業委員會)支配辦理、文化慈善事業、由雙方負責人簽字承認而釋糾紛云、

中央建委會所轄國營機關

中央建設委員會、昨將所轄國營各機關通函粵省知照、茲探錄如下、中央建設委員會、主管國營事業機關名稱、及所在地、首都電廠、南京西華門、首都電廠句容分廠、句容城、戚墅堰電廠、無錫戚墅堰電廠常

川辦事處、武進磨盤橋、電機製造廠、上海高昌廟半淞園路、淮南煤礦局辦事處、南京下關、淮南煤礦局下關安徽懷遠縣九龍崗、淮南煤礦局洛河煤廠、蚌埠轉洛河鎮、淮南煤礦局蚌埠煤廠、蚌埠順河街、淮南煤礦局浦口煤廠、浦口、淮南煤礦局無錫煤廠、無錫、淮南煤礦局駐滬經理處、上海博物院路三四號、淮南大通煤礦聯合營業處、蚌埠老船塘、淮南煤礦鐵路各站、大通淮南煤礦、水家湖、朱巷、下塘集、羅集雙墩集合肥、撮鎮橋頭集烟煬河中悍巢梁林頭東關桐城閘、沈家巷、裕溪口、

先烈祠產須依法保管

□限三個月查竣□

省府准內政部咨云、查先哲先烈祠廟財產之保護與管理、已往因未規定辦法、處理既感困難、整頓亦莫由着手、以致全國祠廟財產實況、無從稽攷、且各省縣市對此項祠廟財產、或訂單行法規、自行處理、或取放任主義、聽地方團體自由占用、甚則保管無人、任其荒廢、長此以往、匪特處理紛岐、而非重惜公產之意、本部現爲整理此項祠廟財產、以便保管起見、特審酌各地實情、擬具先哲先烈祠廟財產保管規則、暨附表式樣、經呈奉行政院二十五年二月六日第七八一號訓令核准、除將該項規則于二十五年二月十四日以部令公布并分行、暨關于孔廟財產、仍依孔廟財產保管辦法辦理外、相應抄同該項規則暨附表式樣、咨請查照轉飭所屬一體遵照、將轄境內所有合于該規則規定之祠廟于文到三個月內、一律淸查完竣、墳長報部備案爲荷、省府准此、即函西南政務委員會秘書處、請轉陳核示、現准函復略云、當經陳奉報告本會第二一四次政務會議、決議交省政府酌辦在案、相應函復查照等由、省府准此、即抄發內政部來文及附件、令行廣州市府民廳遵照辦理具報、

要聞擷英

□警衛處長馮焯勳、現以警衛隊一切施行新制伊始、爲視察整理計、特擬出巡各縣區、實地視巡察、定下月底即可分區出巡、先往中區各縣、次及西北東區各屬、而便改善云、

□民政廳長林翼中、昨飭令各縣長、如各縣公安局裁撤後、警兵則保留撥歸各該區區長指揮、以維地方治安、如各區長未受警務訓練者、則由縣府設置巡官若干名助理警政云、

□高法院、謝院長現以取錄人員、除已委出二人外、其餘丙海瑯等十二人、則須俟有缺出時、始能發委、爲求深造各員理獄政經驗、擬于日內派此批正發委取錄人員赴廣東第一模範監獄實習、俟有缺出時、核次派赴各縣服務云、

□省黨部昨通告各級黨部云、查本省第七次全省代表大會議決、一嚴禁關員濫用職權、舞弊營私一案 業經本會函轉省政府查照辦理在案、現准函復略開、經分行各海關監督遵照等由、准此、除分行外、合行通告知照、

□本省廿四年第二次短期金融庫券自銷竣後、經遵照定章分期抽籤還本、查第二個月應還本息庫券末尾號碼共三十三個、於本月二十日業已次第抽選完畢、計是月應償還劵額共三百三十萬元、財政廳業已核算淸楚、仍由保稅款項下照數撥交省行代辦一切、由昨(廿四)日起開始支付本息、限六個月內支付完竣、逾期無效云、

□廣東政治研究會會員何紹瓊、向政研會提議征收奢侈品稅案、查奢侈品稅之範圍、凡屬珠寶玉器象牙玳珀玩具等、均列入奢侈品範圍、每項品物分列爲征收百分之幾、一俟通過後、即轉與省府發交財廳執行云、

仁愛堂整理觀音廟善產

撤銷該廟舊承商派員澈底整理
並規定禮誦細則嚴禁藉神棍騙

撤銷承捐

仁愛善堂前准番禺縣政府撥送本市樂橫沙觀音廟廟租以充善款、該堂特派員前往整理、正整理中、又據報該廟司祝、藉神騙棍、流弊極多、該堂因特開會決定撤銷該商承捐、澈底整理、昨特發出佈告云、爲佈告事、照得本堂前准番禺縣政府函送樂構沙觀音廟租來堂、以充善舉、正擬派員接收整理間、旋叠據市民報告、該廟司祝、向藉廟租爲護符、所有參神物品、概行專利、以成本不及分仙之寶燭、勒賣五毫至一元、若逢神誕慶會、則對于參神者每人至少勒簽香油五毫、多至五元十元不等、此外巧立名目、棍騙無知婦女、實行其藉神斂財之手段、以圖中飽私囊等情、據此、當本堂派員前往查明屬實、並經據情提出本堂第七次董事會議決議撤銷該商承捐、以杜流弊、并派員整理、以維善產、紀錄在案、除照案執行外、合行佈告、仰各界人等一體知照此佈、董事長陳濟棠、

取締斂財

本市各廟宇香火最盛者、莫如東堤樂橫沙之觀音廟、每年以二月十九日觀音死日、六月十九觀音得道日、九月十九觀音正誕日、及正月廿六觀音開庫日、前往拜神者不知凡幾、其餘爲每月初一十五亦極興旺、其次如十五甫觀音橋呂祖廟、亦至少非有一毫不能入廟拜神、而樂橫沙觀音廟、則平時至少四毫、若誕期則六毫八毫、該廟備以一千元投得、然其獲利、則每年約數萬之多、因此特由仁愛善堂派員整理、規定價格如下、神茶二仙、神符回仙、神紅二仙、神合二毫半、鎮宅符二毫、令符二仙、炮燭半毫、衣服蓋印一毫、大繩二仙及四仙、神花一毫、大百解四仙、壽金每百一毫、寶燭一毫、二毫、三毫、問事二仙、凡一元以上者、由廟給收據、并須經仁愛善堂蓋印、倘不取收據、亦須親投救濟箱、以杜流弊、

禮誦細則

廣東仁愛善堂總堂現規定樂橫沙觀音廟禮誦細則、以資遵守、茲探錄如下、第一條、本廟禮誦師由總堂聘請之、若非總堂聘請者、不得在本廟與各善信禮誦、第二條、禮誦師秉承總堂主任及辦事員之指揮、第三條、禮誦師之職務、專理與各善信誦經、并担任本廟晨昏飯獻菜之專職、第四條、禮誦師於禮誦時、必須衣冠整肅、以表恭敬、第五條、本廟各善信禮誦、僅收回備買禮品費而已、其價格分爲二元、三元、五元三種、隨各善信自由選揀、額外分文不取、第六條、本廟與各善信之禮誦、除規定第五條之價格外、若有善信欲特別禮誦者另議、必須預先三天商妥、由事務員呈請總堂核准、方許禮誦、第七條、本廟詳簽規定價格、收酬勞費、每條三仙、第八條、禮誦師與各善信禮誦時、不得額外多索、違者撤究、第九條、本細則如有未盡事宜、得由總堂修正之、

廣東銀行產業昨繼續開投

房屋一宗地產九宗

廣東銀行廣州分行經於昨日起開始投變產業、詳情業見昨報、昨日爲開投第二日、監委會委員全體到場監同辦理、報到認投人共數十人、比前日增多、競投情形、更較前日熱烈、直至下午五時始開投完竣、計是日開投房屋一宗、土地九宗、茲將產名投得價及投得人探錄如左、農林試驗場犀牛路第二號屋一間、恒心以一萬八千四百九十元投得、署字地一段第八號、敬記每井以一百八十六元投得、署字地一段第九號、悅記每井以一百六十三元五投得、第十一號志記每井以一〇五元投得、第十二號志記每井以一百〇五元投得、

保安隊定期習巷戰

廿八晚至廿九晨
以公安局爲中心

省會公安局昨佈告云、爲佈告事、照得本局保安隊教導隊、爲適應職務上之需要起見、定於本月廿八日夜間十二時起至廿九日晨止、在中華北路、蓮塘路吉祥路惠愛路教育路維新路一帶、以本局爲中心、舉行聯合對抗巷戰大演習、除分別呈令外、合行佈告仰商民人等一體知悉、屆時切勿誤會云云、

不得私押人力車附件

公用局佈告
如故違作買賊贓論

廣州市公用局昨廿四日佈告云、現據承辦本市人力手車安樂公司等狀稱、竊商公司等繳餉承辦本市人力手車、製備車輛、所有大身油布雞亦等件、均照數搭配齊全、批交伕目分給車伕收藏備用、邇來市道不景、市民利便長途汽車票廉路遠、多數相率乘坐、以致人力手車、幾無人過問、車伕覓食無着、拖欠車租、比比皆是、查近有不法車伕、私將大身油布雞亦油布等件、持向下級茶樓或下級戒烟室私相押款、以資應用、此風一開、其流弊何堪設想、在車伕押物、所得不過數角、置自身利害於不顧、而商公司從新添置、則爲數甚鉅、欠租既屬無着、油布又復損失、若不嚴行禁止、不獨商人先受損失、而乘客亦蒙影响、擬請鈞局援照取締當押脚踏車辦法、佈告取締下級茶樓或戒烟室、不得私押車件、以杜流弊、如經發覺有上項情事、即以買賊贓論罪、並懇咨請廣東省會公安局通令各分局一體知照、准商公司隨時會警查起歸案訊辦、以儆效尤、庶於維持交通之中、仍寓體恤商艱之意、伏懇迅賜核准、嚴予取締、不勝翹盼之至、等情、據此、查核所稱各節、事涉盜物押款、亟應嚴行取締、以杜流弊、除分函廣東省會公安局飭屬嚴予查究取締及批復外、合行佈告、仰各下級茶樓及戒烟室等、一體知照、嗣後凡屬人力手車附件、概不得私相押售、如敢故違、一經查覺、嚴懲不貸、凜遵切切云云、

廣州女中增收民地產

土地工務財政三局
佈告業主繳驗契証

廣州市土地工務財政三局佈告省立廣州女子中學增收民地九百餘井、建築第二期工程、在收用範圍內業主、限於三十日內繳驗契証、發給產價、其佈告云、現奉廣州市政府文字第六二五號訓令開、案准廣東教育廳計字第五二三號公函開「現據省立廣州女子中學呈稱、查本校擬增收民地九百餘井、每井補價六十元、地面稍將開展、便即赶建第二期工程一案、業經呈請鈞廳轉呈省政府核准、並經鈞廳於二十四年十二月九日第五七六六號令復仰遵依法收用在案、茲本校已函請廣州市政府土地工務兩局派員會同調查收用地段內土地情形、測足地界、繪具藍圖、更擬援照第一期建築時收用補償成例辦理、泥磚屋上蓋每井一百八十元、茅屋每間二十元、青苗每井二十五元、該價概由本校二十四年度建築費項下挪用、至土地收用、事關市政府行政、理合將情暨收用民地藍圖五份呈報、懇請察核辦理、轉咨市政府協同辦理、實爲公便、等情、附呈收用民地藍圖五份、據此、查該校擬增收民地建築第二期校舍、前經據呈轉奉省政府第六屆委員會第七次會議議決、准依法收用在案、茲據前情、除令復外、相應檢同原繳地圖四份、函請貴府查照、協同該校辦理等由、准此、除將原圖抽存一份幷分行工務土地兩局外、合將原圖檢發、令仰該局長即便查照協同辦理可也、此令 等因、並發原繳藍圖一份下局、奉此、合行協同佈告、仰後附收用地段圖內之各業主一體知照、限於布告後三十日內、各將管業契証、攜具八寸影片連同管業契證、一併繳由本財政局查驗、查驗後、將契證書發還、影片存留本財政局辦理、如逾限不繳、即作爲市產收用、不給產價、切勿觀望自誤云云、

商業美展會

下月十五在滬舉行
本市商會代徵作品

廣州市商會昨接上海中國商業美術作家協會來函、略謂爲提倡中國美術、促進國內工商業之進展起見、擬於本年四月十五日舉行全國商業美術作品展覽會、特函請代徵佳作、先期送回、俾使編號陳列、市商會接函後、現已進行代徵作品、茲將徵品種類誌下、(一)各樣商品之招貼紙樣、(二)商品裝璜圖案、(三)織物圖案、(四)房屋裝飾圖案、(五)商標圖案、(六)櫥窗陳列設計圖樣、(七)工藝品設計圖樣、(八)臘染圖樣、(九)各種有關係工商業一切彫塑品繪製品撮影等、

計騙華僑鉅欵案

法院昨晨續審

東山培正橫路三號住客陳允修前在美國經商、返國後由其友湯達文於去歲正月間介紹一婦人張亞銀(即何二姑)與之結識、旋被張亞銀串同男子莫亦廷(即麥植生)藉經營樹膠生意、先後計騙鉅款一萬六千八百元、交款後發覺被騙、陳允修遂報由省會公安局將張亞銀莫亦廷二人緝獲解送法院檢察處依法提起公訴、業由簡易刑庭推事張家杰提訊一次、尚未判決、昨(廿四)日上午十時、張推事蒞庭票傳告訴人陳允修、提出被告人張亞銀莫亦廷到案續審、該陳允修供略謂、張亞銀與民相識之初、自謂本人係經營樹膠生意、隨後民因事往港、伊即偕同一男子莫亦廷前來訪民、要求出資一萬五千元代張亞銀贖回抵押於澳門之樹膠生意股份、由民頂受經營、民不虞其詐、返省後、即將屋業向本市商會押得商庫券一萬六千八百元、在十三行大元茶樓將該款交與張亞銀手收、詎交款後、二人即潛蹤無踪、民始知被騙、請求依法嚴辦、及追償損失等語、訊據張亞銀莫亦廷兩被告、則均極力否認有共同詐騙鉅款情事、並祇承認與陳允修相識、其如何被騙、並不知情云云、供畢、由兩造律師陳述意見後、推事乃令兩造簽供、告訴人遣回、被告等還押、聽候依法核辦、

反對賣會產

旅粵滇省同鄉
召集各同鄉會議
改選同鄉會委員

滇省旅粵同鄉吳顯庭、佴鶚、楊滁平、俱志、許仲衡、徐玉麟、白肇學、陳宏志、杜紫綬、趙寶芝等十餘人、爲整理滇省旅粵同鄉會產業起見、特呈地方法院暫緩裁決會產糾紛案、俟改選後再呈請辦理、茲將原呈照錄如下、呈爲公呈同鄉會產久年訴案、請於暫緩裁決事、竊爲制事之體、首貴有常、法律明條、在懲奸冏、故凡賢不肖之分、要視其事理之悖順變常以爲斷、然後法律乃能懲莠而庇良也、顯庭等或早歲革命從軍、或頻年貿遷轉徙、僑居羊城、先後有年、鄉誼之情素敦、義務之責共有、其有關于旅粵鄉人之利益以及同鄉會務之推行、向俱取決公意、依法循序辦理、不謂近數年來、鄉人各有所偏、或則稍

行使僞幣案判決

陳約霍甜共同犯罪
各處徒刑僞幣沒收

本市大北外流花中約十五號生菓烟仔攤、日前被行使僞幣歹徒陳約到購烟仔、以僞幣一角給值、攤主萬均將該僞幣細察、發覺紙質有異、且印刷極模糊、知爲僞幣、即報警將之拘拿、并在其身上搜出一角僞輔幣廿五張、一併帶返分局訊辦、旋查得該犯與河南北帝廟前男子霍甜有共同行使僞輔幣嫌疑、亦按址將霍拿獲、連同陳約及僞輔幣解案移送法院檢察處偵查起訴、現該案已由刑庭審理判決、其主文云、陳約連續行使僞造通用紙幣、處有期徒刑三年、霍甜幫助他人行使僞造通用紙幣、減處有期徒刑一年六月、緩刑二年、僞輔幣二十五張沒收、

市土煙專賣處開始買賣土煙葉

廣州市土烟分銷處自成立後、即秉承統稅局公佈土烟葉專賣條例、辦理收買及公賣土烟葉事宜、查關于各烟行存葉收買公價、經已確定、于昨(廿四)開始收買、至沽出烟葉、亦定于今(廿五)日起、開始辦理、以便商民營業、

清明節期內保安隊保護掃墓

四月五日清明節爲期將近、省會公安局長何犖、以期內市民前往郊外掃墓者必衆、爲保護安全計、昨特飭令保安總隊長饒七傑于四月四日起、派隊前往小北之白雲山、大北之三元里、蕭崗、三家店、黃婆洞、大東之銀錠塘、三寶墟、榕樹頭一帶地方駐紮、會同當地警衛隊嚴密保護、又關於交通方面、本市往來四鄉輪渡業經奉准加開一倍、廣三路屆時亦擬增開車次、至廣九路則決定由四月二三兩日增開直通快車、由九龍來廣州每日四次、由廣州往港則俟將來視乘客之多寡再行決定、

廣九車站汽車塲移三馬路

嗣後禁在站前停車

市公用局昨(廿四)日佈告云、照得本市白雲路近廣九站右便一帶、原設有營業汽車停車場位、係利便各營業汽車在此停候接客、惟現查此處車輛雜多、該停車場位、對於交通上極有妨碍、茲爲利便交通起見、業經呈奉廣州市政府令准將原定廣九車站前營業汽車停車場位、移設廣九三馬路有案、除派員前往勘定場位地點豎立牌號、以資識別及函行外、合行布告、仰各營業汽車車主及駕駛人一體知照、嗣後各營業汽車凡在廣九站前停候乘客、概須駛入新場位內、依次停放、以維秩序、如敢故違、一經查覺、嚴懲不貸、凜遵切切云云、

瑣聞

□省市商會以請省府撥助旅費入京請願還債、未獲准、現擬自籌、俾早成行、

□律師公會因陳祖詰破控僞造文書案、定廿七日開臨時大會設法援助、並擬派員向當局解釋

□市衛生局定下起舉行防疫注射、以保市民健康、

□郵政局通告、我國郵政現與荷屬印度郵政商定互換保險箱匣事務、自本年二月十五日起實行、凡寄往荷屬印度之保險費、與寄往其他各國者相同、

□本市太平南路國民商業儲蓄銀行廣州分行、近經呈准財政廳復業、現該行已派人駐行籌備一切、

□廣州市釀酒商昨具呈財廳請減輕酒稅、

粵漢路總局設廣州

—李仙根提出理由四點—

歷史上名義上固宜
地理上革命上更妥

□政務會已決議通過□

粵漢鐵路行將完成、定於本年十月通車、鐵道部長張嘉璈、以該路在未完成以前、向分三局管理、漢口至長沙株州段、名爲湘鄂局、由陳延炯任局長、株州至樂昌韶關一段、在開始興築前、定名爲株韶段工程局、局長爲凌鴻勛、韶關至廣州段、定爲南段管理局、局長李仙根、現在該路既已完成通車、三局當然合併、設立總局、專司其事、但關于總局設在地問題、在鐵道部之意、擬在漢口設立、湘省各界、則以總局須設在鐵路中站之衡州爲宜、因此遂發生爭議、當部長張嘉璈抵粵時、曾因總局設在地問題、與本省當局磋商、並未有決定、南路管理局局長李仙根、乃開具粵漢鐵路總局應設在廣州理由數點、分呈當局及西南政務委員會察核、請即確定、查所開具理由、爲（一）粵漢路之建築發起自粵、當岑椿萱督粵時、因路政事拘去粵紳數名、激動民衆公憤、爭回官商合辦、（二）名義上確定、如平漢路總局在平、正太路總局在正定、然則粵漢路總局當然在粵設立、於名稱上亦洽吻合、（三）廣州爲南中國通商口岸、地瀕海洋、爲貨物運輸華南之總滙、於地理上總局亦應設在廣州最宜、（四）廣州爲革命策源地、國民政府曾在廣州開府、統一後始遷移南京、從革命立場中觀察、總局更應設在廣州無疑云、西南政務委員會、以該局所呈各節、經各委員審核、確屬實情、即由政務會議議決、粵漢鐵路總局在廣州設立、除呈中央及函鐵道部查照外、即分飭所屬知照云、

向外商借款

霍寶材否認

所印大洋券爲分行所用

廣東省銀行近日對于收銀工作、仍在加緊辦理中、各縣人員先後派出十組、除通令各縣禁止行使白銀外、并限期收回以前所發之各種臨時紙幣、茲將各情形調查如下、

省縣收銀近況

查現在市面所存白銀、已有大部份陸續收爲公有、在廣州市方面數目、亦極少數、故連日往省行兌換者人數、甚爲疏少、完全未見有擠擁之狀、每日平均零數者、不過數千元登記者數萬元而已、至各縣收銀、據各連日報告、各縣人民來換法幣者、數目極爲零碎、大概一個月、可以辦竣、一縣、轉并別縣、寶安人員、昨廿四日、離省出發、至其他各縣省行、現仍繼續派員出發中、

臨時縣幣收回

當通貨管理改制之初、因法幣不敷流通、白銀又禁止行駛、各縣爲救濟一時之交易便利起見、曾有印發臨時紙幣發出市面流通、現省行以此屬輔幣、亦屬違反管理法令、故現特通告各縣、凡有發行臨時紙幣者、一經省行派員設處收銀、即需收回、不准流通、以期統一幣制、

霍寶材談行務

省銀行副行長霍寶材、昨答記者問如下、（記者問）各縣收銀現在派出人員有幾組、何縣尚有繼續派、（答）已派出十組、必要時、仍續派委、（問）截至現在、收集白銀若干、貴行發出法幣總數多少、（答）已收集白銀大洋五百餘萬、毫洋五千餘萬、（問）保管會定何時接收白銀、（答）組織規程省府尚未核准、暫未定何時接收、（問）各縣臨時法幣輔幣需否限期收回、（答）已通令收回、（問）貴行向美國鈔票公司續印大洋券、是否爲改大洋制之用、（答）所向美國印之大洋券、係汕頭海口之用、（問）外傳省行向某行借款、有無其事、（答）並無其事、

西南公司購新機

準備中法通航

中法航空聯運、自交通部核准批回西南航空公司辦理後、該公司委員劉沛泉、經于廿二日由粵晉京、與交通部接洽開航事宜、記者昨訪西南公司某秘書、叩以中法聯航籌備各事、蒙答如次、（一）交部批准中法聯航歸西南公司辦理後、劉委員沛泉已于廿二日動程晉京、通航日期俟劉委員抵京與交部磋商後、方能確定、（二）中法聯航開辦本公司、即設河內辦事處及無線電站、該處原有機場完善、不須修理、隨時可昇降飛機、將來由廣龍線龍州站而達河內、與法方飛機接駁、（三）廣州灣一站擬不設置、倘廣州灣設站、則由廣瓊南線接駁該站、直達南甯而至龍州、（四）中法聯運通航後、仍以陸機行駛、本公司現已與美商訂購雙摩打八座位最新式民航機、爲行駛聯航線之用、第一批爲兩架、新機未運到前、暫以原有各機行駛云、

各國癆病死亡數

數逾百萬人
中國佔首位

世界各國因癆病致死者爲數甚多、而我國竟佔首位、尤以五大都市之死亡率、更足驚人、據中國防癆協會發表報告、分誌如下、

各國癆病死亡統計

世界各國患癆而死者、計紐西蘭七三六人、坎拿大七六七五人、英國四一・一〇三人、美國九九・五七九人、荷蘭七・二六三人、德國八三・〇〇〇人、法國六六・八二四人、意國六五・〇〇〇人、日本一二〇・九一七人、中國一・二四四・〇〇〇人、共計一・七三六・〇九五人、其他各國因無統計、尚不在內、

五市肺癆死亡人數

我國肺癆病死亡率、以都市佔多數、各地農村較少、如南京每年死亡總額爲九五六人、因肺癆而死者、計一七九人、上海死亡總額爲一七四八人、因肺癆而死者、計二〇三人、漢口死亡總額爲　四二七八、因肺癆而死者計一四五人、天津死亡總額爲六三四人、因肺癆而死者計七三人、杭州死亡總額爲六三〇人、因肺癆而死者計二三人、五市肺癆死亡人數、約佔全國百分之十以上、

封梧爭界糾紛眞相

原因　稅屬封川民轄蒼梧

□此次擬謀根本解決□

查粵封川縣與桂蒼梧縣互爭木雙墟一案、最近糾紛迭起、各報雖有紀載、然多爲一方辯護、茲經探明眞相誌之如下、查此案致爭之點、純因土地田賦既屬封川、而人民又受蒼梧轄治、自前年兩縣派員會勘、去歲復經兩省派員復勘、均與雙方所擬界線不同、無法解決、結果遂由西南政委會推定黃委員季陸、到縣再勘、嗣以黃委員奔走國事、未暇及此、而蒼梧縣則根據一面之詞、謂該墟劃歸該縣、迭次派員到該墟徵收糧賦、在封川方面以根據縣誌、墟係屬文德鄉外總各村之一、自明嘉靖八年、副總兵張祐討平猺賊之後、該墟田賦、即屬封川、證之該墟福祿宮碑文、亦載明錢糧納在封、而蕉崗宮碑文、又爲封川司吏陳中道撰立、在未經大員勘決以前、自應仍舊征收、因依照歷年辦理成例、派員前往該墟設站催收二十三年以前積欠糧欵、雙方爭持、至今尚未解決、現黃委員季陸已偕同省府委員胡繼賢前往會勘調解、作根本之解決、以免將來發生糾紛云、

日本之馬場財政新陣容

日本二、二六事變後、產生了現在的廣田內閣、而支持廣田內閣的中心力量、就是馬場財政、日本社會經濟政治的矛盾、由二、二六事變可以說明、但這種矛盾的實質、在這裏且不要分析牠、這裏要特別指出的一點、即對於國際戰爭的積極準備、日本自二・二六事變後、就更加強化了、

此次二・二六事變的結果、使岡田內閣、不能不歸於解體、但新內閣的總理大臣不是別人、而就是岡田內閣時曾經主張「國際貿易自由」、確定「對華三大原則」的廣田外相、由廣田外相變爲廣田內閣、在對內對外政策上、並沒有根本的變動、變動的主點、是岡田內閣還有三分不受軍部的指揮、廣田內閣是完全聽軍部指揮的、當廣田要拜受組閣大命的時候、只因爲軍部提出「廣田對於非常時局的認識不足」一語、於是廣田內閣流產說、使在多報紙的號外上喧騰起來了、一直到廣田表示完全接受軍部的指導時、廣田內閣才得成立、因此、現在廣田對於非常時局的認識、當然可以說是很充分而非不足的了、因爲他已同意國防強化、產業的發展與戰爭的準備強化了、但是此等強化、怎樣才能完成呢、強化的基礎、當然是日本的財政經濟、因此今日的馬場財政、便成爲了各方注意的焦點、

馬場決不是一個平常的小民、他原是日本勸業銀行總裁、貴族院議員、以及所謂財政通、而現在更是廣田內閣中的財政大臣、在馬場的聲明中、最重要的中心點、是樹立打開非常時局的財政政策、在此非常時局下、所謂國防強化的實行、是毫無疑義的、所謂國防強化、主要的當然就是海陸空軍的強化了、但國防強化、就必須要有強化國防的財源、然則馬場將用什麼方法才能籌出此種浩大的國防強化費用呢、此種浩大的軍費、又將要叫那些人們去負擔呢、

在二・二六事變中犧牲的前高橋財政大臣、曾主張公債漸減、並認爲增稅的時機未至、而今日的馬場財政、恰和高橋財政對立、馬場主張增稅、改革稅制、同時認爲公債可以增發、增稅和增發公債、便是新財源籌出的兩個主要方法、財源籌出的方法定了、只不過具體的條文還未發表、一般被加重負擔的人們、都是已經決起了、但馬場財政、自本月九日發出聲明後、而具體條文還未發表的這幾天、惹起了財界的非常變動、第一、三月十一日、一般的股票價共跌落二億五千萬元、第二、軍需工業、尤其是造船工業的股票、非常暴騰、這變動說明了甚麼呢、第一說明這變動是一部份的反動、由國防強化的財政政策、必然走上軍事的經濟政治的統制、此種統制經濟、是資本主義發展到國際戰爭前夜的一種經濟組織、同時也是資本更集中的一種經濟組織、在這種統制經濟下、一部份資產家的自由和利潤、必受到強制、股票跌價的主因之一、就是對此統制的預防的抗爭、同時也就說明了市民對於增稅的恐怖、第二說明、國際政治的危機更深化了、此種危機將使國外市場更加縮少、而國內市場的出路、只有一般的軍需工業、所以軍需工業的股票暴騰、而其他卻都有跌落的傾向、

這一變動、毋甯說是一部份財界對馬場財政的示威、但此種示威、當然是不能持久的、因國防及產業強化的基礎、已經被確定而且被公認了、昭和十二年度以後的日本軍事預算、當然大膨脹、這毫無疑問的、當財界開始發生巨變時、馬場卻曾對財界聲明、他的政策、決不給財界以急激的打擊、換言之、即雖則增稅但對財界的利益、是必定尊重的、這再三的聲明、當然又是在想緩和一部份財界之反抗的、

目前對於日本農村經濟的凋寄、以及勞動問題、馬場雖沒有提到、但在求國民生活的安定一點上、已經表示注意到了、爲求國內政治的安定、多使較下層的國民加重負担、是不大合算的、（雖然在事實上不能不加重）、那末結果仍然是一面行着國內增稅、而最主要的一面、卻是使財政政策和軍事政策並駕齊驅、同向國外求急激的發展、

在今日意阿戰爭還未結束、希特勒突然占領非武裝地帶的萊茵沿岸、馬場財政呢、當然是站在東方的進軍喇叭後、作積極的軍需佈置、（三月十四日石央）

冀省劃區勦匪之佈置

北平通訊、冀省保安司令部、爲增強地方自衛能力、澈底維持地方治安起見、特將河北全省劃分爲十保安區、每區成立區司令部、設立地點由保安司令指定、區司令部下在各區所屬之縣設立保安大隊部、冀察政委會昨將保安隊章程明令公布、全文三十條、各縣原有之保衛團及類似保衛之自衛組織、一律裁撤、擇團丁優良者編爲保安隊、茲錄該項章程於次、

第一條、河北省保安司令部爲保衛地方、維持治安起見、於各保安區暨各縣設置保安隊、第二條、保安隊之編制、以隊兵九名爲一班、內設班長一人、以三班爲一分隊、設分隊長一人、以三分隊爲一中隊、設中隊長一人、第三條、河北省保安司令部因促進保衛及便於訓練、組捕、會剿、暫劃全省爲十保安區、（從略）

◇——每區設一區司令部——◇

第五條、各保安區、設保安區司令部、定名爲河北省保安第某區司令部、其設立地點、由河北省保安司令部指定之、第六條、各保安區司令部、設區司令一人、由河北省保安司令部任用、負責監督指揮直屬暨所轄各縣大隊部之全責、第七條、保安區司令部、設參謀二人、副官一人、軍需兼書記一人、司書二人、秉承長官之命、分任職務、除司書由區司令自行委任外、其餘各員、由區司令荐請河北省保安司令部委任、第八條、各保安區直屬大隊部之大隊長、由區司令兼任、總理全區勦匪及本隊訓練各事宜、另設大隊副一人、書記兼軍需一人、秉承長官之命、分任職務、大隊副由河北省保安司令部委任、書記兼軍需由區司令委任、

◇——專任勦匪訓練事宜——◇

第九條、各保安區直屬之大隊部、暫定爲三中隊、由所轄各縣輪流抽調編組訓練、但每次抽調隊兵不得超過各該縣定額五分之一、其抽調辦法另定之、各保安區直屬之大隊部、所轄之隊長、所轄之中隊長、由區司令遴選、確有軍事學識經驗者、荐請河北省保安司令部委任、秉承大隊長副之命、專任勦匪及訓練事宜、第十條、各縣設大部、定名爲河北省保安第某區某縣大隊部、其所轄部隊、定名爲某某縣第某中隊、第十一條、各縣大隊部所轄中隊數目、由河北省保安司令部斟酌各縣情形配置之、但至少須有二中隊、其較小縣分、并得以二分隊爲一中隊、第十二條、各縣大隊部設大隊長一員、由河北省保安司令部委任、或委縣長兼充、總理全縣勦匪及訓練各事宜、并管理大隊部一切事務、第十三條、各縣大隊部設大隊副一人、由河北省保安司令部委任、或由大隊長遴選、曾在軍事學校畢業、或確有軍事學識經驗者、薦請河北省保安司令部審查委任、秉承大隊長之命、專任勦匪及訓練事宜、第十四條、各縣大隊部設偵緝員四人至八人、由大隊長委任、秉承大隊長副之命、專任偵查緝捕本縣境內盜匪事宜、第十五條、各縣大隊部設軍需兼書記一人、由大隊長委任、秉承長官之命、分任職務、第十六條、各縣保安隊隊兵、由大隊部考驗、各於左列各款者充之、（二）年在二十歲以上、（一）體格健全無暗疾、（三）有一定住所及妥實保證、（四）品行端正、確無不良嗜好、（五）粗識文字、

◇——保安經費由縣統籌——◇

第十七條、各縣大隊部所轄中隊長之委用、及職司、悉依第十三條之規定辦理、第十八條、各縣保安隊大隊副以下各官長、應輪流選赴河北省保安司令部設立幹部訓練所訓練、其訓練辦法另定之、第十九條、各縣保安隊駐防地點、由大隊部查酌地方防務情形、妥爲分配、並將常駐地報呈報該管區司令部、及河北省保安司令部查核、第二十條、各縣保安隊之整理訓練、應由大隊長隨時呈報該管區司令部、轉呈河北省保安司令部查核、第廿一條、各縣保安隊之械彈、依左列順序、就地方團隊原有使用者、（一）原屬地方公有者、（二）雖非地方公有、而其團隊曾受地方供給者、（三）原向私人借用者、遇有第二第三兩款情形、縣政府將槍械借用時、或給價收買、如械彈不合用、或不足時、應由大隊部呈准河北省保安司令部購置、第廿二條、各縣保安隊經費由縣統籌、按地畝之多寡、商舖之大小、累進徵收之、以普遍公平爲原則、其累進徵收辦法另定之、第二十三條、各保安區司令部經費、由本區所轄各縣分担之、

◇——自衛組織一律裁撤——◇

第二十四條、各縣保衛團及類似保衛團之自衛組織、自本章程施行之日起、一律裁撤、其原有團丁、經各該縣大隊部依照本章程第十六條之規定、考驗合格後、編爲保安隊、其不足人數、以原條辦法考驗補充之、第二十五條、各縣原有機關槍、迫擊砲等特種兵器、將編爲機關槍中隊暨迫擊砲中隊、或合組槍砲中隊、如槍砲人數不足一中隊時、可編入步槍中隊以內、第二十六條、各縣原有騎兵隊、將編爲騎兵中隊、馬匹不足一中隊時、編爲獨立騎兵隊、或騎兵班、直隸於大隊部或區司令部、第二十七條、各縣保安隊如有增減、及應行添置特種兵器或添設騎兵隊之必要時、得由大隊部具理由書、呈報所管區司令部、加具意見、轉呈河北省保安司令部核辦、第二十八條、本章程如有未盡事宜、得隨時修正之、第二十九條、本省保安事務、除因特殊情形另有規定時、悉依本章程辦理、第三十條、本章程自公佈日施行、

粵路株韶段興築史實

凌鴻勛演講

已停築十餘年
本年五月接軌

築路施工標準　頗有研究價值

粵漢鐵路株韶段工程局長凌鴻勛、日前因隨同張部長嘉璈視察粵路抵省、中國工程師學會廣州分會、昨在南園酒家歡迎凌局長、並會出席會員錦松等三十餘人、約有李耀祥文樹聲利銘澤梁仍楷陳樹聲致歡迎辭、繼由凌局長演說、首由該分會會長文韶路建築工程之經過、極爲詳盡、茲將凌氏演詞錄下、粵漢鐵路在歐戰發生時期、北段由武昌築至株州、南段由廣州築至韶關、中間由韶關至株州一段、因經濟問題、擱置十餘年、未曾興築、因自南段韶關以北、地曠人稀、縱能展築、得不償失、同時在粵湘交界地段、地勢險阻、施工極爲困難、至北段由武昌至株州、沿途多與湘江平行、因有水運與之競爭、業務自難發達、如繼續向南展築、仍復與水運競爭之不良影響、是以此路公司非有整個計劃、使之完成、實難逐段建築、然該路爲溝通長江與珠江流域之樞紐、對於全國政治軍事及經濟、均有極大之關係、完成實不容緩、故後由鐵道部與中英庚款董事會商妥借款、興築借款總額、計分兩部、一部爲英金一百六十餘萬磅、指定向英購料、一部爲國幣二千二百餘萬元、爲國內用之工料費、從此停築十多廿年之株韶段、遂得藉以復工、而粵漢路之完成、亦可於短期間實現、佚籌備伊始、路線之選定、及工程之標準、最爲重要、始路線之測選、係由南北兩方、并進南方爲粵漢鐵路公司、北方爲英人借款之湘鄂路、雙方無甚聯絡、所有坡度及灣度之標準、亦未確定、自株韶段工程局成立而後、即將路線再加審查、并予修改、結果將工料費減省不少、各由樂昌至郴州一段、原定有山洞六十六座、又將最大坡度改定爲百份之一、最大灣度、改爲四度四十五分、在如是險阻之地形、而有若是標準、較諸中綏津浦隴海等路、誠不相讓矣、至施工期間、原定爲四年、本非過長、即根據借款之供給關係、亦需此期限、後鐵道部着將工程加速進行、乃將施工程序、稍爲變更、除由南北兩端分頭展築外、并在該段中部附近、由衡州分頭興築、以期早日完成、以由株州至衡州、有湘江可通、所有應用工具材料、可藉以運輸、結果運費雖增加甚多、而時間亦可減省不少也、又關於材料之標準、查現在國內各鐵路之運輸、時感困難、其原因多由所用材料、不及規定之標準所致、故本段所用各材料、多依照部定標準、如橋樑載重採用古柏氏E-50式、鋼軌則用每公尺重四十三公斤者、枕木則採用美國經驗製之松木澳州紅木及湖南杉木等、闊由八英寸至九英寸、厚由五英寸至六英寸、長均爲八英尺、至工程經過之困難有數點、其始在韶樂興築包工、極難招致、因粵漢路停築多年、忽倡言復工、社會多未深信、復因樂昌坪石等處、地多荒僻、人煙稀疏、關於工人住宿材料及糧食之運輸、極感困難、故包工多裹足不前、其在湖南方面、包工則患多而不精之弊、結果對於路工進行、深蒙影響、復次有材料運輸之困難、由樂昌至坪石、所有應用材料、如洋灰木料工具等等、均須用船上灘運送、所需運費、有竟超過材料本身之所值、其餘如前年共匪由贛經湘往黔、衝過本段路線、除各種損失不計外、後因當局持堅壁清野之策、禁止現銀過境、以創共匪、集中糧食、糧食恐慌、幸卒及早設法解決、不然、難免不有挺而走險者矣、至最近施工情形、石方共五百萬公方、土方共一千萬公方、已成百份之九十八、山洞十六座、共長約二千二百公尺、均已完成、關於橋樑工程、在湘境有三大橋橫過、淥水沫水及耒水、至淥水橋有四十五公尺四孔、十八公尺七孔、沫水橋有四十公尺二孔、十八公尺十四孔、耒水橋有六十公尺四孔、十八公尺八孔、以上三大橋樑工程、本月內可完成、其餘在粵境方面、有三十公尺長之上行架高橋三座、三台上拱橋七度、其中兩度之長、爲三十公尺、其餘三度之長、爲四十公尺、下月亦可完成、至於路軌工程、除由郴州之南坪石之北、有五十公里、尚未舖築外、其餘均已舖妥、大約遲至本年五月上半月、即可將全路接軌矣、至全路通車、因路基須經相當時間、方能實行、仍須至本年十月、方安善也、至若機車及客貨車、均向英國採購、機車共二十四輛、均爲4-8-4式輪軸、載重爲十七公噸、拖力爲四萬七千斤公斤、可拖動千噸之車重、其長度爲二十六公尺、車身重量爲一百九十噸、現在已有四輛、到達廣州、至貨車共有四百二十五輛、每輛載重四十噸、均用鋼鐵構造、客車共有五列、每列有車共十輛、內頭等車一輛、二等車二輛、三等車四輛、以上各客車、本年秋間、即可到齊、其餘關於整理問題、凡路基新築、修養必繁、舊橋載重、未及標準、才須加固、枕木腐朽、更須補充、車站岔道以及長度未足、亦須加長、至若黃沙及西村車站之建築、長江輪渡之設備、及黃埔之籌設、尤爲通車後急不容緩之工事矣、最後有一問題、爲我工程界所急應研究、以求一答案、而欲各位注意者、即爲築路施工上之標準問題、粵漢鐵道爲南北主要交通幹路、其施工標準、自以部定之最高限度爲宜、但以我國幅員若是之廣、鐵路之需要、若是之多、若均以此標準衡之、則工費自非目前財力之所能及、似宜有緩急輕重之別、至嗣後築路應否按其重要、惟以不同之標準來施工與乎何路適宜、用一較高標準、何路適宜用一較低標準、及此不同之標準應如何訂定、實爲我工程界所亟應注意研究者也、

電訊輯要

（廿四日南京電）廿四日滬報載許世英廿三日謁日皇呈遞國書、惟關係方面均未接是項報告、當係不確、

（又電）故宮博物院在京建築古物保管庫、院長馬衡、留京督工、刻正積極進行、約八月可告落成、

（又電）舊都文物整理委會、定廿五日在政院召開會議、冀察兩省及平市均已派定代表、來京出席、

（又電）中政委會因案件無多、廿五日例會停開、

（廿四日上海電）滬閩間長途電話、有定四月一日正式通話訊、

（又電）林主席蔣院長、廿三日分別電唁林義順家屬、

（廿四日北平電）美大使詹森定廿八日晚八時在使館宴宋哲元、邀軍政各要人作陪、以資聯歡、

經濟

牙刷抿掃業極衰微
店家折血本工人薪金薄
勞資仍起糾紛復興無望

本市牙刷抿掃業、爲重要手工業之一、全行商店、約三四十家、資本亦不弱、男女工達三千以上、向以上海南洋及本省各屬爲銷場、出口貨極大宗、年達數十萬、近年自有機器製造之後、壓倒手製出品、營業極形衰落、近復發生勞資糾紛案、仍未解決、茲將該行資工近況、調查如下、

銷場鳥瞰

牙刷抿掃、爲日常用品所不可缺少者、查其銷量甚大、在民國十三年前、上海各地、尙未有出品、多㒰本省運銷、南洋港澳、亦爲大銷場、當時全市牙刷行、達五六十家、營業無不獲利、近年因(一)日貨源源侵入、低價傾銷、(二)上海南洋等地工廠林立、多用機器製造、且出貨大量運銷本省、(三)本省現亦有機器製造牙刷工廠數家設立、(四)社會不景氣影响、有上數因、本市手工製造者、外埠市場、早已喪失、就本省而言、市場亦大部非己所有矣、二三年來、售價與鼎盛時比較、約減三分一強、業此者十居八九虧折、現存三十餘家、亦不敢多造、以防滯銷、如有定貨、卽行製造而已、且自男女界剪辮後、抿掃已無銷路、各家製造牙刷數量、亦較前減半、其衰落也可知、

勞資關係

該行工人男女約三千餘衆、其中男約佔三分之一、女約佔三分之二、男工有「行」之組織、女工多爲貧家婦女、皆向牙刷店領取骨柄毛等、返家製造、每日所獲、僅一二角、男工製造各款牙刷骨柄、在旺盛時、每日所獲亦僅一元數角而已、該行工人、均自租房屋、工作住宿均在其中、資方僱用工人、係散工制、工資照貨給値、亦不在店膳食、自該行營業衰落之後、工金大減、計各式骨柄、係以每百計算、蝦尾原定工資爲一元五角、現減爲八角左右、其餘三方、圓面、杏尾、珠欖、方櫈等數種工資、均照原價減爲五六折之間、工人勞苦所獲、亦難以維持生活、最近發生勞資糾紛、亦爲生活問題耳、查工人方面、因要求東家增加工金、恢復照原價九折支給、以維生活、而資方因全行冷淡、售價日跌、恢復工金、反增成本、均不允許、以致發生勞資糾紛、工方經於廿一日起、實行停工抵制、靜候答覆、昨(廿四)日記者前往王子巷一帶調查、自工人停工數日後、早已門堪羅雀、各家存貨亦不多、各工人住館(卽工作場)亦完全停頓、勞資雙方相持甚力、迄今仍未解決云、

米艔源源而來
在五日內共來十三艔
米價每担立跌落三毫

旬日來粵省粮食、突形缺乏、米價飛漲、各情已誌前報、惟最近一二日、米市已畧見和緩、查其原因、上星期四至星期六、共有米艔六艘抵粵、至昨星期一、又有米艔七艘滿儎谷米報到、因此粮食頓告丰滿、市價每担竟跌三毫、復查此次米價高漲之裏因、據米業中人稱、去年本省各縣丰收、往年土米食至正月、卽不敷供給、今年則至二月中、始告缺乏、在有土米當頭時候、洋米不能佔市場、故來途絕少、今米艔源源而來、米價當能漸降、

(又訊)月來米價飛漲、各地粘米、平均每日起價一二毫、有伸無縮、中上之米每担由八元餘起至十元餘、幸近一二日米價已有退縮之勢、每担約退二三毫不等、聞係因禁止外客販運、同時各地舊谷乘時大量入市云、

二月份滬市對外貿易
入超一千七百七十餘萬元
進口品以金屬礦砂佔首位

(滬訊)昨據江海關發表滬市二月份對外貿易、輸出激減、進口增加、又轉入超、一月份出超額爲一百三十餘萬、二月份入超一千七百七十餘萬、故二個月來滬市入超額、爲一千六百三十餘萬元、進口商品、仍以金屬及礦砂佔第一位、出口商品亦仍以桐油佔首、茲向江海關探誌各情如次、

貿易現狀

本年二月份滬市對外貿易、進口總値爲四〇・五七七・五七〇元、(去年同期爲四〇・二一四・九二六元)、較一月份之進口數三五・九二五・二六八元、顯有增加、出口總値爲二三・八〇〇・一七九元、(去年同期爲二〇・八八〇・九六三元)、較一月份出口數三七・三四四・三四一元、激減一千四百餘萬元、入超額爲一七・七七七・三九一元、兩個月來滬市進口總値爲七六・五二九・八三八元、較去年同期爲減、出口總値爲六〇・一四四・五二〇元、較去年同期爲增、兩個月入超額、爲一六・三八五・三一八元、

進口洋貨

二月份本市主要進口貨値(單位國幣)爲棉花三・八八七・七七六四元、毛及其製品一・三二五・五五八元、金屬及礦砂四・六七四・四七一元、機器及工具二・五七四・七八六元、雜類金屬製品二・四六三・五一八元、化學品二・一三五・五六一元、顏料染料等三・九四七・八三七元、紙二・五七九・三九一元、木材一・二五八・四〇四元、

輸出土貨

二月份主要出口土貨計爲(單位國幣)猪鬃七〇九・〇六一元、蛋及蛋產品七〇九・七九四元、生熟皮及皮貨二・二二〇・六四八元、桐油五・四八一・一六三元、芝蔴二・〇四四・五〇九元、茶一・三六九・〇二二元、絲六五四・六八〇元、鎢礦砂二七四・九〇九元、荳類二九九・九〇四元、米穀一五六・九五三元云、

各省荒田統計
內政部發
廿七省共四萬一千餘萬畝

(南京通訊)我國幅圓遼闊、未經墾殖之荒地、素乏統計、內政部以良好土地任其荒廢、於國家損失殊大、前曾製定荒地整理表、內分荒山、荒原、沙荒三類、令發各省、轉令各縣調查塡報、以備將來從事整理之依據、各省先後呈報者已有二十七省、經製作統計如下、(面積單位按舊制畝計算)、(一)江蘇省四一一・八九一畝、(二)浙江省一・四五二・一二八畝、(三)安徽省七三・三〇七畝、(四)江西省三七・三四五五畝、(五)山東省六三三・六五六畝、(六)山西省八五八・七四五畝、(七)河南省三・九七九・七二八畝、(八)河北省一六・五九五・六六七畝、(九)陝西省三三九・七三〇畝、(十)湖北省四七九・〇八八畝、(十一)湖南省六・七二五・〇〇九、(十二)貴州省六一六・八三六畝、(十三)雲南省四・三〇〇・七七四畝、(十四)福建省五八・七三五畝、(十五)廣東省二六三・三一六畝、(十六)廣西省一四・四四八・六六〇畝、(十七)四川省一・二六一・〇六二畝、(十八)遼寧省一一〇・九一二・八九九畝、(十九)吉林省二四、九五五、三一九畝、(二十)黑龍江九八、〇一七、七八〇畝、(二一)綏遠省九、七一六、六八九畝、(二二)察哈爾省九一三、九〇五畝、(二三)熱河省一六、五五七、四二〇畝、(二四)甘肅省一六一、二〇〇畝、(二五)寧夏省四二三、〇一八畝、(二六)青海省九九、五〇〇、五三〇畝、(二七)新疆省七一〇、一三二畝、

津商業漸見繁榮
出進口商均獲利
祇銀錢業畧蕭索

(天津通訊)津市近一二月來、各種物價、繼長增高、貿易情形、亦見蓬勃、出口各類土產、平均漲起百分之二十、棉紗、棉布、五金等貨價亦漲有百分之十至十五、麵粉、雜粮、平均亦漲百分之十、如一月兵船麵粉、價三元二角、現售三元五角三、進口貿易、日商營業最盛、最近短期中、售出小五金釘貨、數額頗鉅、一般商業、多少均得餘利、可稱爲良好現象、此係就貨商而言、惟銀錢業狀况、殊與此相反、因現時市場銀根甚形鬆動、向貨商方面投放、感受困難、因本年貨商營業、呈露新變態、卽資金充實者、僅就所能範圍內活動、不假外力、須特外力活動者、銀錢業則不敢冒險一試、因此銀錢業値茲市况佳轉之下、反獨投閒置散、無利可收、遂使銀號資金運用、召開一途、卽自動分部作貨物貿易、現已成立者、有燿遠銀號之燿遠棉紗部、刻在醞釀中者、尙有數家、堪稱爲本年商業之一新趨勢、

上海之證券業 (續)

(四)經紀人概況　該所經紀人之近况、大部份資力極充裕、且多數爲金融業所組織、其資本數字、自二萬元至三十萬元不等、營業盛者、經手費收入、常達十餘萬元之巨、茲將各經紀人牌號姓名錄後、一、通易、厲子威、二、中一、王椒升、三、裕成久記、王燕南、四、長泰豐記、朱鼎森、五、源裕、何成鑫、六、豐大、陶際雲、七、和豐、鄭叔平、八、泰源、陳肯堂、九、仁德、陳寔瑞、十、上海元大、楊元愷、十一、昌記、王子周、十二、永祥、周長庚、十三、瑞大、朱安甫、十四、通記、朱炳年、十五、久裕、夏晉東、十六、新華、孫瑞璜、十七、四儀、馮召南、十八、景豐、姚振伯、十九、通商、顧昌炎、二十、順康、稽國樑、二十一、順豐、劉範吾、二十二、鎮大昌、史久栽、二十三、泰昌、葛履祺、二十四、國信、李發富、二十五、禮記、顧慈護、二十六、利康、富潤元、二十七、壽祥、楊壽生、二十八、永裕、王椿林、二十九、勳益、王元鑫、三十、上海同德、顧俊夫、三十一、鼎裕、劉韞磻、(未完)

順德絲織業衰落
二區織戶去年大虧折
織工失業者達二千人

順德蠶絲織造業、第二區素稱繁盛、分佈於倫教宜美荔村羊額北海熹涌、畫石仕版等處、尤以倫教爲中心、出品爲繭綢响雲紗等、而以綢爲最大宗、紗亦爲近年新興出品、繭綢之織製、爲家庭婦女副業、綢與响雲之織製、則屬於工場手工業、自民二十二年起、世界不景氣之狂潮、日趨尖銳化、國外國內市場非常緊縮、紗綢滯銷、紗價跌落、迫至民國二十三年、普通紗每疋祇售十四元、綢價十二元、織工工資紗每疋由三元五角跌至二元五角、織綢每疋由一元七角跌至一元、是年計全區開工織戶、共四百九十家、織機二千六百三十九架、從事織造業者四千三百餘人、自不景氣後紗綢產品總值、較民廿一年以前至少減低一半、直至最近調查、紗綢市日趨衰落、織工工資低至數角、而織戶亦均告虧折、失業織工約二千人左右、現所餘者均爲小織戶、工作多操於家人、不必僱用外人也、營業亦難獲利、但求兩餐而已、計廿四年度倫教宜美荔村三地機房、節縮竟達六成以上、羊額機房則完全停歇、開空前所未有之不景氣云、

土酒受米貴影響
各廠家均減少出品

釀造土酒、均採用粘米作爲原料、近年來米價大跌、該業頗能圖利、同時以成本低廉、多將貨價抑平推銷、惟邇來米價飛漲、突破數年來之紀錄、該業遭此打擊、成本因之昂貴、化算極難、稍大之釀造廠、均減少出品云、

金融簡報

今日早市港紙乘盤加水五〇九五、港單加水五〇九、期貨加水五〇九、門市入五〇八、出五一一、花旗紙加水三五七五、西貢紙加水二〇二六、坡紙加水一六六七、荷蘭紙加水二一三五、呂宋紙加水一三〇三、暹羅紙加水一〇九五、佛郎紙值三〇一九、金磅紙值一五一、十足金葉入一三五換、出一三八換、八九金每枚值一五七元四毫、二一金每枚值三八元六毫、中央光洋加水四二五元、申紙加水三八〇元、

廣州市審查中小學校訓育主任公民教員資格委員會通告

查本會是次舉行審查中小學校訓育主任公民教員資格據聲請檢定或登記者計共二百四十二人已審查完竣經舉行筆試及口試完畢除將評定及格人員榜示本會門首外特登報週知其前繳證件隨時携據到會領取可也

計開

准受高級中學訓育主任之檢定及格者五十九名　趙華玲　陳宗垣　李文杞　潘伯偉　高永康　梁裕萱　李經綸　李憲周　李少璧　陳頌榮　陳翔鳳　梁祖譽　陳黃陰　陳炳霖　黃煥新　黃體恕　黃展廷　梁偉健　張宁潞　張錫鏞　羅仰天　羅克歆　梁淑媛　吳伯端　吳炳華　馮陶　馮寶麟　劉毅勛　朱熙　蘇聘士　盧崇善　胡啓　林覺　葉明韜　邵振叄　曹筱珮　阮怡然　林蔭溥　呂敬事　丁力仁　楊振棠　江淸白　集天一　莫培遠　布世霖　冼格愉　湯壽頤　邢仕材　溫德杰　蕭耀強　柳榮春　陸天醒　陳元瑋　劉憲輝　劉萬新　呂化松(卽呂鎔)　林範三　黃偉才　孔若灌

准受高級中學公民教員之檢定及格者十一名　陳啓鈺　沈伯屏　簡杜　鄧喬松　二　陳妙英　王炳華　葉猛可　趙烈　邵樹聲　鄭衍疇〈追繳畢業証書〕　陳亞新

准受初級中學訓育主任之檢定及格者八名　[illegible]

冠英　陳頌寇　何玉麟　黃義彭　鄧節如　陳漢章　吳寶綸

廣東省銀行廣告

本行西關辦事處地址在光復南路第七十一號現對營業積極擴充所有一切業務凡欲就近前往交易者希照本行營業時間隨時接洽辦理無任歡迎

計開

往來存欵　特別往來存欵　暫時存欵　定期存欵　買賣外國貨幣　滙駁香港汕頭北海海口梅菉韶州南雄江門中山惠陽各處欵項

商辦廣東銀行廣州分行開投產業通告

本行產業奉准由三月二十三日起每日下午二時在西堤大馬路本行內當衆明投但每日應投之產業均挨次分段編列預先佈告粘貼行內除另將產業底價及開投辦法印寄外特再通告如欲投置產業者請卽移玉來行取閱辦法競投爲荷

「夫婦和而後家道成」

此語確有至理存焉夫婦因細故勃谿致失和而家庭破裂者不知凡幾此等家庭苟慮之以和均未始非融融洩洩之安樂宅也雖然性情暴躁往往不過因腸胃積滯肝木不和而起一兩劑清導丸每能使倆變互詈爲溫存於是家庭快樂家道成矣

清導丸平肝導滯性和效大功近天然凡便秘胆疾頭暈頭痛均善治之其能使性情和易保身體康强者有由來也且此丸係純用植物質製成服之無絞痛峻瀉成癮諸弊

各藥房均有出售或逕向上海江西路四五一號韋廉士醫生藥局購買每瓶大洋七角六瓶三元五角郵力免收

1333 由

韋廉士紅色清導丸 PINKETTES

Enarmon

青年男尿中之男性內分泌物

英男兒萌

青年遺精　初老衰弱　高年頹唐

英男兒萌是由青年男尿提鍊而得之男性內分泌物、嚴定有効單位、在動物及臨症實驗上、認其確能改良血色、增加體重、增進精力、促進食慾及新陳代謝、袪除疲勞倦怠等々、而頗有「返老爲幼轉弱爲强」之現象、用於青年遺精滑精、壯年陽萎、初老及高年期之頭痛・腰痛・倦怠・疲乏・耳鳴・心悸・失眠・記憶薄弱等老衰症狀、功効卓著

內服片劑　二〇片　五〇片　一〇〇片
注射劑　五管　一〇管　三〇管

日本・大阪　武田長兵衛商店股份有限公司

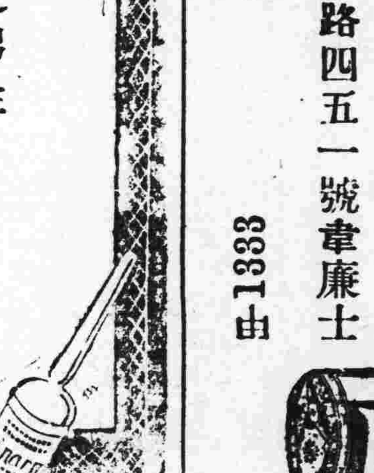

36—117(O)

武田出品代理處廣州西堤二馬路岳陽堂藥房電話壹〇陸貳伍

O也可矛盾，就是爲此。

AO，EI，傳統名曰矛盾。A眞O假，A假O眞，O眞A假，好像矛盾性很大，不至同歸於盡。然恰巧O假A却不定。在這一不定上，即足以使「AO不完全是矛盾。如果O假A眞，則AO爲矛盾，無問題；如果O假A假，則允許同歸於盡，是謂不相容。故AO關係既可爲矛盾，又可爲不相容。從A到O是矛盾，從O到A可矛盾可不相容。其格式如下：

A	O	A≃O
+	+	N
−	+	E
+	−	E
−	−	N

O	A	
+	+	N
−	?	E
+	−	E
−	−	N

如果不定者爲眞，則OA亦爲矛盾；如爲假，則爲

O	A	
+	+	N
−	−	E
+	−	E
−	−	E

↓

O	A	O]A
+	+	N
−	−	E
+	−	E

此即所謂「偏離」

即「偏不相容」。

若與矛盾統而觀之，「偏不相容」亦即成了「全不相容」了。AE可爲「全不相容」，可爲「偏不相容」，同屬一範疇之內。兩可者即表示由一假不能推另一爲眞爲假也。IO可爲「全相容」，可爲「偏相容」，同屬一範疇之內。兩可者表示由一眞不能推另一爲眞爲假也。AO，EI，可爲矛盾，可爲偏不相容，不屬一範疇之內。此表示由O假不能推A爲眞爲假也。如爲假，則只有O假A假，O眞A假兩可能，而無O假A眞一可能，故曰偏。「偏不相容」亦曰「偏離」，「偏相容」亦曰「偏取」。所以AE；IO；AO，EI；這三種關係沒有一種是單純的完整的關係。不完整不單純，即表示其推斷是有限的，不過有大有小而已。

以上三種關係，其對待是互待，故不單純。但AI，EO其對待是隸屬，故可以使其成一單純關係。在傳統名曰差等，我曾名之曰函蘊，今仍以函蘊名之。其眞假關係如下：

1·可以同眞，
2·可以同假，
3·I眞A不定，
4·A假I不定。

EO亦如此。A不能隨同I眞，I不能隨同A假，故I的可能性大。其所以大是因A的外範大于I。此即外範大內容少，外範小內容多之義。故A函蘊I。算理以眞妄值定函蘊，此處即以外範定，而其眞妄關係如算理函蘊同。關此，可參看論函蘊一文。

以上四種關係可以圖解如下：

圖I

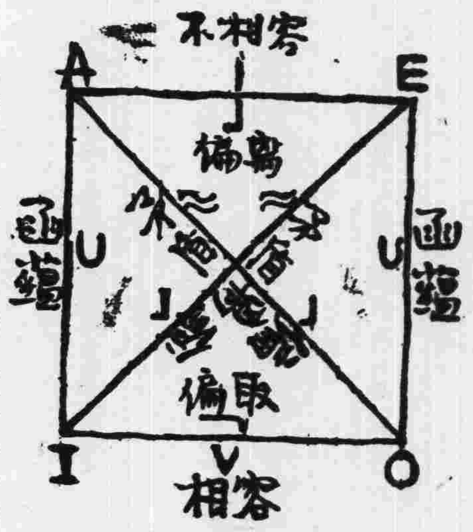

若AE爲第一種假法，IO加以限制，則如下圖：

圖II

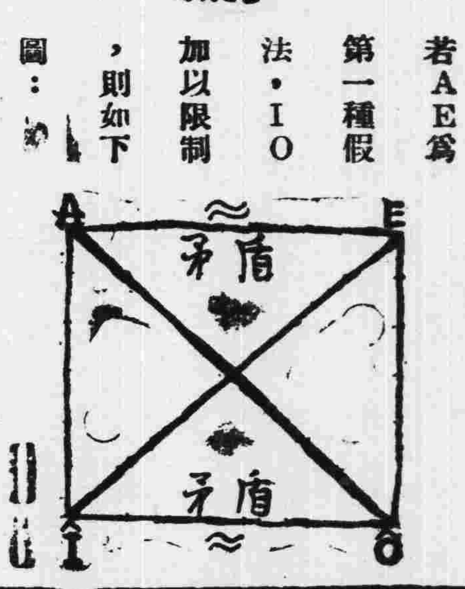

這個圖，顧名思義比較恰合一點，而且眞假關係的性質也比較能表示出來。傳統的講法及一般的修改圖都把這些關係看成是完整的單純的，其實除去函蘊而外，沒有一種是完整的性質。這種不完整的性質如果不表示出來，其眞假關係中可推不可推也表示不出來。這個圖，關于這幾點，都能作到，而且也不背于傳統中所指出的眞假關係。惟關于AO，EI則稍有補充，對于AE，IO又各多了一種看法。至于定名方面，則與傳統大不相同，這些名稱都從數理邏輯講命題關係中得來，比較恰當一點。現在可把四種關係所以成立的眞假條件列出：

1·凡兩命題不能同眞，可以同假，而且由一眞推一假，由一假不能推另一爲眞爲假者，則或爲「不相容」，或爲「偏離」：A與E是。若按第一種假法則爲「矛盾」。

2·凡兩命題可以同眞，不能並假，而且由一假推一眞，由一眞不能推另一爲眞爲假者則或爲「相容」或爲「偏取」：I與O是。「某些」若加限制使其指謂同一則爲「矛盾」。

3·凡兩命題不能同眞，由一眞推一假，由一假推一眞，而且又可以同假，由一眞推一假，由一假不能推另一爲眞爲假者曰「矛盾」與「偏離」：A與O，E與I是。

4·凡兩命題可以同眞，可以同假，並可以前者假後者眞，而却不能前者眞後者假者曰「函蘊」：A與I，E與O是。

這是從眞假值方面而說，而眞假值是受主詞的範圍與謂詞的性質之制約的，故我們再從量與質方面看：

1·凡兩命題同量異質而全稱者或爲不相容或爲偏離：A與E是。按第一種假法爲矛盾。

2·凡兩命題同量異質而偏稱者或爲相容或爲偏取；I與O是。「某些」若指謂同一則矛盾。

3·凡兩命題異質異量者爲矛盾與偏離：A與O，E與I是。

4·凡兩命題同質異量者爲函蘊：A與I，E與O是。

以上兩圖的表示都是在質量原則制約下所應有的可能。至于因存在原則而有的看法則不在此限。質量原則與存在原則之對立不是一個"alternative"。邏輯中根本就不當那樣看，不然，邏輯就會不是邏輯，就會變成認識論，討論經驗知識，眼光向外，以外物爲轉移，成了如兒婢子伺候它爲竹爲鐵。因爲他們是以存在決定命題的眞假，他們的說法是：如果存在怎麼樣？如果不存在怎麼樣？這種說法對待關係是主詞與其所指之對象的關係，可以符號表之如下："SRo"（S代表主詞，O代表對象，R代表關係）。但是如果是這樣說法，我不知能有什麼結果得出，只搗鬼而已。所以存在原則決不能摻入邏輯中。邏輯中的存在是隨手拈來，既往不咎，既定之則安之，好講下文。既不是不假設主詞存在，也不是肯定主詞存在，也不是以主詞存在爲條件。目的在往下講，決不反身再來問主詞存在如何，不存在如何。決不發生這問題。因爲這樣發生下去，便跳出邏輯的範圍，也沒有結果。我們所講的對待則是命題的對待：在質量關係下，如果P假，Q如何？如果P眞？Q如何？如果Q眞或假，P如何？這種對待可以符號表之如下："PRQ"。PQ發生關係是命題間對待關係，SO發生關係不是命題間對待關係，所以不是邏輯中所有事。伊頓的四角圖以存在原則來決定，故無是處，金先生的三種看法也以存在原則來決定，亦無是處。傳統的看法不以存在原則而以質量原則這是對的，本文尊守這個立場。惟有補充者三事：(一)把存在意義弄個明白，傳統邏輯沒有說明；(二)對於關係間的眞假可能有所補充；(三)對於關係的專名有所改變。

四角關係以質量原則決定，換質換位的直接推論也以質量原則決定，無不通的地方。金先生所設的直接推論中的困難，我以爲都是沒把邏輯中的基本觀念，如「二分」，「非」等，弄清楚。如果把這些概念弄清了，一步一步推下去，無不通者，困難是沒有的。關此我曾在他處論之。在此不必多說。

宇宙的測度（續）（完）

竇夢光

現在我們想知道那時候反對地球繞日的信仰這件事。是有些困難了。但這僅是因爲我們從兒童時代，地繞日的信仰就被教成了的。結果不用對這件事加怎樣的思索，就會接受這個觀念。

在蓋氏的時候，讓一個平常人去信仰這龐大的載着汪洋，大河，田園，城市的地球是動的，並且不是平面的而是有頂點的，並且是繞日而行的東西，你可以想見他是如何的驚奇了。這對於他已往的自負，尤其是對於他已經固定的觀念，給了一個重大的打擊。他曾設想地球是宇宙間最大的一部分。現在蓋里雷忽然把牠從中心而重要的位置給降到不重要的地方，並且使牠恰等於一個繞日而行的行星。

從那時到現在，天文學的歷史，在宇宙的測度上說，地球的地位繼續減低這件事，還是正在發展的過程中。

在蓋氏的時候，除地球之外已經知道五個星球——這五個是古人已覺知道的。一七八一年荷雪爾(Sir Milliam Herschel)棄捨音樂的生活作了星象的觀察者，他又給加一個行星——天王星(Uranus)。五十年後，海王星(Neptune)也列入名册了。一九三〇年，在富萊司道(Flagstaff)，亞利松(Arizona)等地之羅威天文台(Lowell Observatory)，天文家們又給加入一個行星——波路鬪(Pluto)即冥王星。天文家已經衝破了原有星的宇宙之界限，而對於太陽系的範圍之擴張更加緊要了。

現代的天文家啓示給我們，可以擬造一個宇宙的模型，這是極有價值的事。我們先從事於日球及其所屬的行星族系(Family of Planets)，即太陽系。假設我們有一個直徑是一英尺的圓球，以牠來代表日球。以同樣的方法，用一個直徑約十分之一英寸的小粒，來代表地球。假設把這個小粒放在去圓球一百英尺的距離，我們就可以測度日球，地球和二者之間的距離了。這個距離現在都知道是九三，〇〇〇，〇〇〇英里。所以我們所造的這個模型是以一百英尺代表九三，〇〇〇，〇〇〇英里的。

另以八個小粒代表八個行星。把第一個放在距離圓球三十八英尺的地方，代表水星。第二個放在七十二英尺的地方，代表金星。其次的一個就是我們已經放在距離一百英尺的地球。其餘的六個小粒，要放在更遠一點的地方，第四個代表火星，第五個木星，第六個土星，第七個天王星，第八個海王星，第九個代表最近發現的冥王星。用這個模型測度一下，我們知道最遠的就是代表冥王星的小粒，距圓球已有一英里之遠了。

我們把這九個小粒放在和圓球適當的距離的時候，日球和繞日而行的行星的模型就算完成了。那麼，我們再給這個模型加上幾個星球。本來現在天文學啓示日球和別的星球沒有什麼區別。日球也是個星球。如果我們把牠放在別一個道上去環繞，每個星球都是日球了。因此，我們以另一個圓球來代表距離最近的星球。照我們的模型說，應該放在什麼地方呢？五英里遠？太近了。一百英里？還是近。簡斷的說，我們要把這第二個圓球放在五千英里的地方。你想這是什麼意義呢？假若我們把這個太陽系的模型放在美國的東岸上，那個代表最近距離的圓球，就得放在歐洲的某地方了。如此，假設以全地球來做我們的模型，也不過有三四個星球所占的位置，第一個放在歐洲，第二個放在亞洲，第三個放在太平洋，第四個或者要放在南極了。

現在的天文學者估計，在星河的範圍內，有十萬兆星球。十萬兆呵！我們以全地球的範圍做模型，才能容下四個星球，由此，宇宙眞實範圍的大小，可以把握了。古時聖歌的作者，當他說：「天表白上帝的光榮，太空顯示上帝的手藝」的時候，他沒有實現出實在的測度呵。（完）

紀念

七十二烈士之偉大犧牲精神——特別廉售半價——請讀

廣州三月二十九革命史

革命紀念會編　定價八角半

辛亥三月廿九廣州黨人圍攻兩廣督署之役（即黃花崗七十二烈士之役），其轟轟烈烈之概，激動全國人心促進革命者，實爲至大。本書以黃克强胡漢民先生海外報告書爲底本，而參以數年來搜集所得之材料，詳愼編輯而成。並附有影印有關係文件及烈士遺像數十幅。

血花集

（革命文庫之四）　定價二角五分

此編搜集吳樾，徐錫麟，熊成基，方聲洞，林覺民，鍾明光諸烈士遺墨而成，篇首有諸烈士遺像，篇末有諸烈士事畧，中有黃克强先生一書幅對於現代黨國要人，有極精確之批評，尤爲名貴。

民智書局

春季大廉價

會文堂新記書局

展限兩星期　三月廿一起　四月四日止

朱寶賢著　吳經熊校勘

英文　中華民國民法論　總則編

Commentaries on the Chine e Civil Code

精裝一巨册　實價大洋六元　特價九折

法學書……照定價減售毫洋六折

本版書……照標明實價再打八折

經售全國各大書局百數十家出版書籍

同時舉行……由一折起至九折

國民政府　新印花稅法及疑問解答——每册毫洋一角五分

亞東圖書館——各類文藝新書……特價五五折

——攷証標點舊小說……特價四五折

永漢北路電話一五〇七六

師生必攜

各科表解叢書

1936年本局對於學友們的新貢獻！

本局爲謀中學教師暨學生教學各科學術之便利起見特禮聘數十位各科專家根據課程標準新編各科表解一書計有『公民表解』等十六種內容提綱挈要眉目清楚易於複習便於記憶並不落教科書的窠臼　本書取材純係依據最近高初中學採用之本其中詳畧之處取舍煞費斟酌要不外以簡馭繁取精用宏本書足供中學校採作教本而於教師臨時應付教材可以一翻即得尤爲便捷學生研究各科爲節省腦力與時間計更不可不有是書以備參攷蓋本書明瞭簡要一覽無遺實爲各科學術之索引而學友們欲解決考試時之困難更非人手一編不可也

（內容一班）

公民表解　國學表解　本國史表解　世界史表解　本國地理表解　世界地理表解　化學表解　物理學表解

植物學表解　動物學表解　衛生學表解　算術表解　代數表解　幾何表解　平面三角表解　英文表解

平裝四巨册　特價大洋兩元　減售大洋壹元五角

廣州環球書局發售

中華書局新出版

中華百科叢書

圖書館學要旨	劉國鈞編	六角
新聞學概要	黃天鵬編	四角半
統計學綱要	劉鴻萬編	六角
哲學通論	范壽康編	六角半
現代哲學思潮綱要	瞿菊農編	七角
近世西洋哲學史綱要	張東蓀 姚璋編	六角半
中國哲學史綱要	蔣維喬 楊大膺編	三册各七角
羣衆心理學	高覺敷編	六角
倫理學綱要	張東蓀編	六角(即出)
佛學綱要	蔣維喬編	七角
教育科學綱要	羅廷光編	四角半
現代教育原理	錢亦石編	四角半
怎樣做教師	俞子夷編	七角
初等教育概論	吳研因 吳增芥編	六角
民衆教育綱要	趙步霞編	六角
鄉村教育綱要	楊效春編	六角
社會科學通論	常乃悳編	五角
社會主義史綱	劉炳藜編	六角
政治學綱要	楊幼炯編	五角半
華僑概觀	劉士木 徐之圭編	六角
中國外交史綱要	任啓珊編	八角
法學綱要	吳學義編	六角
國際法綱要	王惠中編	六角
現代中國經濟思想	李權時編	六角
世界產業革命史	周伯棣 魯君明編	六角
經營經濟學綱要	何孝怡編	六角
經濟政策	王漁村編	六角(即出)
財政學綱要	錢亦石編	五角
社會學綱要	劉天予編	六角
社會進化史	劉炳藜編	五角半
社會問題與社會政策	周憲文編	五角
近代藝術綱要	豐子愷編	八角半
中國美術史	鄭昶編	六角
音樂概論	朱穌典編	六角
中國音樂史	王光祈編	二册一元二角
近代科學發明概觀	華汝成編	一元一角
氣象學綱要	楊鍾健編	六角
海洋學綱要	費鴻年編	八角
物理學綱要	陳濟泉編	二册各七角
化學綱要	陳潤泉編	七角
進化論初步	陳兼善編	六角
微生物學綱要	華阜熙編	二册上册九角下册五角半
植物學綱要	華汝成編	一元一角
動物學綱要	費鴻年編	一元
生理學綱要	費鴻年編	七角
無線電初步	俞子夷編	七角
釀酵工業	陳騊聲編	七角
航空概要	陶叔淵編	六角
語言學概論	張世祿編	八角
文藝批評論	梁實秋編	五角
演說學概要	余楠秋編	四角半
詞曲研究	盧冀野編	七角
史學概論	胡哲敷編	七角
中西交通史	向達編	七角
世界人生地理	葛綏成編	二册各五角半
太平天國史	吳繩海編	六角
辛亥革命史	左舜生編	六角
英國史	余子淵編	六角
意大利史	吳繩海編	七角
俄國史	黃壯行編	六角
土耳其史	趙鑑元編	七角
朝鮮和臺灣	葛綏成編	五角半

(丙56)

哲學週刊

主編人牟宗三

星期三出版

第三十期目錄　廿五年三月廿五日

主詞存在與否之意義(下)……牟宗三
宇宙的測度(續完)……寶夢兆

本刊稿約

一，本刊除由主編人及同人撰稿外並歡迎投稿
一，來稿發表後酌致薄酬每千字一元至三元
一，對於本刊之主張有所討論者由主編人撰文答復此項文字一經發表仍照來稿奉酬
一，來稿須繕寫清楚字跡潦草者雖佳不錄
一，來稿無論長短概不退還
一，來稿請書明東山中山路一號學海書院牟宗三先生收

主詞存在與否之意義(下)

牟宗三

上篇我說明了邏輯中存在之意義是隨手拈來，既往不咎，既定之，則安之，便講下文。邏輯中不發生存在問題，一個實際命題或一組經驗知識可以發生存在問題，因此它的眞假可以受存在原則的制約，它的內容可以與對象發生對待關係；但邏輯中的命題便不當顧及此。邏輯中的對待是命題間的對待，不是與對象的對待，故存在原則無用。所以伊頓以存在原則決定眞假的那個圖便可不要。

再上篇有所謂六通者，今除去天眼天耳兩通外，其餘四通皆有助于邏輯之理解：

1·他心通可以指証邏輯中主詞存在之意義；
2·宿命通可以指証邏輯命題及其間的關係都是必然；
3·神足通可以指証凡邏輯中皆自足，不假借，不丐題；
4·漏盡通可以指証一切邏輯命題，無論單舉，全舉，或偏舉，皆窮盡而無遺漏。

這四個字眼，在佛家中有何作用，指何境界，我不管；只因其有助于我的意思之說明，故用之。本文不是專說邏輯之性質，故于宿命，神足，漏盡不必多說。只是有一點須注意，即四通一貫是也。本文上篇已由他心通說明：

1·存在之意義及存在原則在講對待關係上不佔任何位置。
2·決定命題間的對待關係之原則只是肯定否定之質與外範大小之量。

傳統邏輯中的四角圖本也只尊守這兩個原則，惟稍有不盡處，且立名亦多不正，名不正則意不顯。我以前所論的四角圖，用名雖較恰當，而論眞假關係亦多不盡。在此我願本質量兩原則，參考傳統的四角圖，重立如下。

先論A與E的關係。A與E在性質方面說，一爲絕對肯定，一爲絕對否定，好像是不兩立，有似于矛盾。但不兩立是說不並眞，它是否也含着同歸于盡呢？同歸于盡是可並假。只說了「不兩立」並不能決定是否「可並假」。如果不並假，而有不兩立，則A與E不只是矛盾。所以只說了「不兩立」並不能決定A，E是矛盾，而亦不兩立，則A否「可並假」。那麼它究竟是否可並假呢？從質方面看，一爲肯定一爲否定，不易看出其並假；但注意到量而觀其眞假之對待，則AE可以並假。因爲AE都是全稱：一爲一切是，一爲一切不是。在這種絕對的口氣之下，如果一個假，它們倆都可以假。因爲「一切S是P」的主張之假可有兩種假法：(一)一切S跳出P圈外，即一切S不是P，如是，一切S是P便假。如果是這種假法，則AE爲矛盾。但是除此而外還有另一種假法：(二)一部分S跳出P圈外，即一部分S不是P，一部分S是P，則一切S是P當然是假，可是一切S是P雖假，但不能就說一切S不是P便眞，因爲「一部分S是P」既可以否定「一切S是P」，也可以否定「一切S不是P」。在這種假法之下，AE可以並假。這兩種假法可以圖表之如下：

圖1表示一切S是P，圖II表示一切S不是P，如果是這種假法，則AE爲矛盾。可是圖Ⅲ即足以使圖1與圖II並假，如果是這種假法，則AE並假，AE不只是矛盾。A E既可以並假，但並不是說非並假不可。因爲A既有兩種假法，圖Ⅲ之假可以使E也假，但是圖Ⅱ之假，則又使E眞。所以如果「一切S是P」是假，則「一切S不是P」可以假(從圖Ⅲ)，也可以眞(從圖Ⅱ)。如是，由一命題之假不能推知另一命題眞或假，即是說一命題假，另一命題不定。但是反過來，如果一命題眞，則另一命題必假。因爲眞並沒有兩種眞法，只有一切S全在P圈內(從圖I)，既然全在P圈內爲眞，則全在P圈外的自然必假。所以由一眞可以推知另一假。如是，A與E的眞假關係如按第二種假法則如下：

1·不能並眞，

2·可以並假，
3·由一命題之假不能推知另一命題或眞或假，
4·由一命題之眞可以推知另一命題必假。

這四種關係可以格式表之：

A	E	
+	+	N
−	?	E
+	−	E
−	−	E

N表示不成立，E表示成立(E非AE之E)，？表示不定。所謂不定即可眞可假之意。如果眞，則格式變爲以下：

A	E	A|E
+	+	N
−	+	E
+	−	E
−	−	E

這個格式表示AE的關係是「不相容」(Incompatibility)。然其中亦函有矛盾，所多者，結果可以同歸于盡。矛盾是不兩立而其結果必有一立，不相容是不兩立而結果可以無一立即同歸于盡。不相容者必有矛盾成分在內，然矛盾却可以至不相容，也可以不至不相容。所以「並假」是矛盾與不相容的分水嶺，除此而外，其中是沒有什麼分別的，有了這個，它們才有分別。這是「一假則另一眞」的情形，如果一假則另一也假，其格式便爲：

A	E	
+	+	N
−	−	E
+	−	E
−	−	E

↓

A	E	A|E
+	+	N
+	−	E
−	−	E

這個格式表示E的關係是「偏離」，或曰「偏不相容」(Partial incompatibility)，即一部不相容之意。一部不相容即含在「不相容」之內，故「一假另一不定」，這個不定者無論爲眞爲假，皆脫離不了「不相容」的範圍。故AE的關係，在第二種假法這方面說，可以名之曰不相容，或亦曰偏離。不相容即不相許，你不許我，我不許你，與你眞我假，我假你眞不同，它可以表示「並假」這個重要的可能。而傳統名之曰「反對」(Contrary)實不足以表示並假，其意甚晦。以上AE按第二種假法爲不相容或偏離，若按第一種假法即全部S跳出P圈外，則AE爲矛盾，其眞假關係是：

1·不能並眞；
2·不能並假；
3·一眞則一假；
4·一假則一眞(假是全部S跳出P之假)。

故AE關係可有三種可能：(一)不相容，(二)偏離，(三)矛盾。必須三方面合觀始可得其全。這自然以質量原則爲標準的說法。

AE有三種可能，IO也有三種：(一)相容，(二)偏取，(三)矛盾。所以如此的主要關鍵也在乎質量。I命題爲「某些S是P」，O命題爲「某些S不是P」。關於「某些」可有兩種看法：(一)不加限制。(二)加限制。不加限制，則IO爲相容，爲偏取。解之如下。相容(Compatibility, Disjunctio)即相許，或道並行而不背，故可以允許並存，而不允許並假(因不用存在原則故)。某些S是，某些S也可以不是，可以並存不背。既並存不背，I眞，O可以假，也可以不假，IO不相干，無連帶關係，即不是由I眞推O假或推O眞；但I假，可以推O眞，此時有連帶關係，不然IO應可以並假，但此顯然不能，故由I假可推O眞。從I到O如此，從O到I亦如此。如是IO的關係，按「某些」不加限制，則如下：

1·可以並眞；
2·不能並假；
3·由一假可以推一眞；
4·由一眞則另一可眞可假；

這四種可能以格式表之如下：

I	O	
+	+	E
−	+	E
+	?	E
−	−	N

？表示可眞可假，與I無連帶關係，並行不背。這個不定者如果爲假，則IO可以並眞，此眞彼假，此假彼眞，是謂「相容」。如果爲眞，則IO只有並眞與此假彼眞兩可能，是謂「偏取」即「偏相容」。相容與偏相容是一條線上的，故直名之曰相容亦無不可。相容傳統名之曰「下反對」(Subcontrary)，此名更不恰，其意更晦。照傳統的名法，IO與AE好像有什麼隸屬關係，其實兩者恰相反：一爲相容，一爲不相容。然而傳統的名稱實不足以表示相容與不相容的性質。從「某些」不加限制方面看，IO的「相容」與「偏取」的關係，其格式如下：

I	O	1VO
+	+	E
−	+	E
+	−	E
−	−	N

I	O	
+	+	E
−	+	E
+	+	E
−	−	N

↓

I	O	I⌐O
+	+	E
−	+	E
−	−	N

若把「某些」加以限制，即某些S是P，某些S不是P，這兩個「某些」是同一的，則「某些S是」與「某些S不是」便是矛盾的。此時的「某些」指謂同一「某些」，並不是「某些此」，「某些彼」。上面不加限制的看法，即某些此，某些彼之「某些」。這是最普通的一個看法。然而指謂同一「某些」，也是容易發生的，故特指而明之。如果指謂同一某些，則IO的關係爲矛盾，決沒有其他關係可能。在全稱AE時，可有兩種假法，故因而可以並假；但在偏稱IO却不能有兩種假法，故不能允許並假；但因爲某些又加了限制，故也不能允許並眞。如是IO只有矛盾關係存在。其眞假格式如下：

I	O	I≡O
+	+	N
−	+	E
+	−	E
−	−	N

若要表示有限制的IO可以將IO寫爲Î Ô：

Î	Ô	Î≈Ô
+	+	N
−	+	E
+	−	E
−	−	N

由此觀之，AE，IO俱有矛盾的可能，不過這種矛盾的看法，較不普通而已。然不能說不可能，而且也最易可能。我以前把AE看爲矛盾，認I

廣州 廣益書局

國學基礎叢書 特價

校正大字足本 曾文正公全集 洋裝三十冊 祇售二元四角 ▲全部另備軟套五只外加實價二角▼
百家批註 綱鑑易知錄 洋裝十冊 祇售一元七角六分 ▲全部另備軟套二只外加實價一角▼
綱鑑易知錄續編 清鑑易知錄 洋裝二冊 印刷中 ▲即將出版▼
批註史記 洋裝六冊 祇售一元一角二分
孫批文選 洋裝六冊 祇售六角四分

標點評註白話句解 古文辭類纂正編 洋裝六冊 祇售三角九分
標點評註白話句解 古文辭類纂續編 洋裝四冊 祇售三角四分
言文對照 東萊博議 洋裝四冊 祇售二角四分
圈點評註 袁文合箋 洋裝二冊 祇售二角
詳註古詩源 洋裝二冊 祇售一角六分
有正味齋 駢體文箋註 洋裝三冊 祇售三角七分
白話譯解 戰國策 洋裝一冊 祇售二角一分
韓昌黎全集 洋裝四冊 祇售四角
王陽明全集 洋裝四冊 祇售四角八分
王安石全集 洋裝四冊 祇售四角

春季非常大廉價
爲日不多 購者請速

仿古宋字版 特價預約
宋元明清四朝學案
國學名著第四期

宋元學案 黃宗羲全祖望著 精裝二巨冊
明儒學案 黃宗羲著 精裝一巨冊
漢學師承記 江藩著
宋學淵源記 江藩著
清學案小識 唐鑑撰
人名索引 張明仁撰
四種合訂 精裝一巨冊

預約四月底止 五月底出書 印有樣張備索

梁任公先生云：

宋元學案明儒學案此二書爲宋元明三朝理學之總記錄。(本局將清代學案併入故曰四朝學案並附人名索引。)實創作的學術史。宋元學案中象山學案最精善。橫渠二程東萊龍川水心諸案亦好。明儒學案中姚江江右王門泰州東林蕺山諸案爲最精善。此書卷帙雖繁吾總望學者擇要瀏覽因爲六百年間學術之總匯。影響近代甚深。且彙諸家於一編。讀之不甚費力也。

▼精裝四巨冊(定價八元)預約祇收三元二角(寄費掛號三角六分)
▼加贈(價值一元八角之)「王陽明全集」一部(寄費掛號一角六分)

世界書局發行
(66)25.3.4.

大衆實用辭林
▼空前第一部 實用大辭典 搜羅名詞十萬條 條條實用
特價預約 只有七天
▲是大衆手頭辭典 ▲是大衆實用辭典
精裝一冊 價洋三元 預約一元五角 寄費掛號二角三分
廿五年三月底出書 樣張備索
世界書局
(27)25·2·5·

財政部稅務署通告
大東書局發售
印花稅法施行例案輯覽

查印花稅法及施行細則公布施行以後各地商民請求解答疑義案件紛至沓來均經財政部逐一批答並由本署分類編輯分期刊印定名爲印花稅法施行例案輯覽其第一集業已出版分送各機關備查並分發各商會轉知商民一體遵照在案茲爲便利商民購備參攷起見特准原承印之上海大東書局照版添印酌收工費出售以期普及各地商民如需備閱可逕向上海四馬路大東書局總店或各地分店購買可也特此通告

中華民國二十五年二月　日

每冊實價毫洋壹角七分
合購一百冊以上得九折優待
外埠寄費另加
廣州財政廳前 大東書局

龔啓昌編 蔣息岑校
兒童生活紀
□爲紀錄兒童生活歷程用□
精裝燙金一冊實價二元(郵費一角五分半)
大東書局出版

兒童的生長程序，在生活界中是最有趣味而最覺奇異的一種；應當用科學方法，將其成長經過，作精密的觀察的記載，纔能明瞭他缺陷的所在，而謀適當的矯治。本書可記載兒童自生至六歲的詳情，可以與標準比較，以推測兒童的智愚，可以前後自相對照，以觀察進步的程度，故此種紀錄，非特有助撫養，亦爲父母撫育子女最有價值的紀念品，異日兒童成長，偶一翻閱，必將感覺無限興趣，而驚歎父母用力之勤也。

大東書局

中等教育 改革設計會籌備訊

設計委員經教廳聘定 本星期召開二次會議

一集團軍總司令陳濟棠自兼任中山中學校長以來、對於校務決心整理、雖在軍書旁午之中、仍時到校、悉心規劃各方案、將來辦有成績、則推及全省各中學、以期整理本省中等教育、本月廿一日曾假中山中學召開廣東省中等教育改革設計委員會第一次談話會、各情已見報載、玆查該會委員業由教廳分聘及派充、委員題名如下、陳濟棠、陸幼剛、黃希聲、鄧章興、黃介平、(教廳秘書)謝舉彬、巫琦、鄧鴻芹、(教廳科長)曾昭森、李粹芳、(省教育設計委員)羅校長、(市三中校長)陳友琴、(市教局督學)霍廣河、(廣雅中學校長)許民輝、(省立體專校長)譚聯鑣、方介持等十餘人、又查第一次會議時、經將該會組織章程修正通過、該委員會設主席委員一人、處理日常事務、下次會議則由各委員推選、各委員均主張推陳兼校長濟棠兼任主席委員、至于會址、則附設于中山中學、職員由教廳或中中調用、以節經費、將來開會時、假教育廳抑中山中學則由主席指定、聞該會第二次會議、定在本星期內召集、一俟推定主席、即可成立、又聞該會各委員以改革教育關係重大、將來議決各案、必須經過實施之試驗、而後推行、庶易收效、故該會將來議決改革教育方案、先交由省立中山中學實施、如辦理確有成績、則推及全省各中學、屆時由教育廳通令各校遵行云、

本年暑期集中軍訓

辦法經教廳擬具 籌備處近已成立

本省各中等以上學校、自舉辦軍事訓練以來、其中辦理成績優良者有之、敷衍了事者亦不少、當局特於去年暑期內、調集全省各高中學校第二年級軍訓生入燕塘軍校集中訓練、辦理頗具成績、頃聞本年暑期內、將繼續辦理第二期高中生集中軍訓、由教廳第五科草擬計劃、簽呈黃廳長核示、查辦法仍係仿照去年第一期計劃、在暑期內、調全省公私立高中第二年級軍訓學生來省入燕塘軍校集中訓練、一個月爲期、屆期組織軍訓司令部、聘請陳總司令兼任司令、黃麟書、陸幼剛、分任副司令、此外另設參謀長一人、下分若干處、在集中軍訓期內、實行軍事管理與軍隊生活化、聞黃廳長自將計劃核准後、即成立籌備處、開始籌備、該處附設教育廳第五科內云、

籌建本市公共學生宿舍

市府已飭局覓舍址

省市中小學校訓育設計委員會、以遠地學生來省就學、無親屬寓居、而各學校學生宿舍、又未能全數收容寄宿、迫不得已、寄寓學旅、或其他旅舍、但學生寄寓旅舍毫無約束、最易薰染惡習、該會有見及此、月前特開會議議決、擬建公共學生宿舍、並請省市黨部轉請省府飭由市府會同教育廳妥酌辦理、日昨市府特飭工務局、財政局、教育局、會同覓定建築地址、並擬具計劃呈復、以憑會同教育廳辦理、現查三局奉令後、派定人員會商一切進行計劃云云、

慶祝兒童節會 籌備組織游藝會

歡迎各界兒童參加

四月四日爲兒童節、依照全國兒童年實施委員會訂定辦法大綱、各地應舉行擴大慶祝會、玆經省市兒童實施委員會邀集各有關係機關團體會議、議決于是日在省民教館舉行兒童節擴大慶祝會、會後舉行游藝大會、又於是晚舉行提燈大會、現查省市兒童節擴大慶祝籌備會、關于游藝會及提燈會、已開始徵集各種花燈、化裝人物、舞龍、舞獅、音樂隊、拉拉隊、及國術隊、其餘尚有唱歌舞蹈戲劇等、歡迎各界兒童盡量參加、但須于會期前先向該會報名、以便排列次序、其排列以團體學校爲單位、至自由參加者、則編入兒童協會一隊云、

中山大學 開放教育系學程

佈告招收旁聽生

國立中山大學、現爲增進小學教員進修機會起見、特將文學院教育學系、有關教育實際學程開放、並招收旁聽生、中大校長昨日特布告市內各小學教員知照、布告云、爲布告事、現奉教育部第二七三一號訓令開、案據江蘇省教育廳呈據省立南京實驗小學校長馬客談等呈請令飭各大學、有關教育實際學程、編置適當時間、以便小學教員進修、請核辦示遵等情、據此、查小學教員之進修、與改進小學教育有極大關係、爲增進小學教員進修機會起見、合行令飭該校、凡教育學院教育科系最有關於小學實際應用之學程、應酌量予以放開、或酌量設置該項學程、以便該校所在地之小學教員、前往研習、作旁聽生待遇、其受考試及格者、並應予以證明文件、俾作爲進修成績之一種、仰即遵照辦理、並與各該地教育行政機關密切聯絡、此令、等因、自當照辦、本校教育系教室坐位有餘者、應予開放、并招收旁聽生、惟學額以不超過坐位爲限、合行佈告各小學教員一體知照、此佈、

省民教館 救護隊昨日成立

由救護班畢業生組織

省立民衆教育館現以該館附設之救護班學生、業已畢業、爲使服務社會起見、特在該館內組設救護隊一隊、現已籌備完竣、於昨(廿四)日正式成立、

廣東省立民教館概況(卅二)

(四)改良粵劇 戲劇一項、於民衆教育極有關係、惟近今粵劇之取材之不當、與其表演藝術之惡劣、足使民衆精神墮落、本會採有關於民衆教育之史料故實、及用北劇表演方法、編爲粵劇、已成者、有雎陽血史、費宮人刺虎、未成者、有曹娥江、岳飛傳、孝女復仇等、

(五)訓練國樂人材、本會曾於廿四年春間、徵求會員參加研究、加入者約二十八、廿四年六月更招樂工班、授以新製俗樂、以備民衆僱用、

(六)國樂演奏、本會除本館一切典禮及開會儀式、担任奏樂外、並規定每月舉行演奏一次、此外尚有各機關團體、約請進奏、每月平均演奏約四次、

第二節 戲劇研究所

(一)本所組織

本所組織、以便利實施工作爲目的、故務求完密、玆將其組織表列如下、

廣東省立民教館戲劇研究所所長
- 導師會議—導師—研究員
- 所務會議—各種特項委員會
- 事務股、教務股、劇務股、訓育股、技術股、編纂股—幹事—學員

(二)本所經費支付預算

本所經費每月由省政府支撥五百元、其支付預算如下、

職員薪俸	三百五十元
工役工食	三十六元
講義費	三十元
公演費	五十元
雜費	三十四元

自黃館長接任後、支付預算畧有變更、玆列如下、

職員薪俸	四百五十元
工役工食	十八元
雜費	三十二元

附註、公演費用概由本館酌量撥支

(三)本所工作

本所工作概分(甲)民衆戲劇普通班、(乙)民衆戲劇公演(丙)輔導民衆戲劇三方面、玆將其工作情形分述如下、

婦女會 補習夜學校招生

定下月十五日開課

廣州市婦女會整理委員會、現以本市婦女教育、未得普遍、目不識丁者尚多、爲救濟此輩婦女失學起見、特決定設立婦女補習夜學、業已委定該會委員李雪英充任校長、校址擬附設於知用中學、或教忠中學、查該校擬設小學六班、每班以卅名以上六十名以下、昨(廿四)日開始報名、凡本市婦女、年在十六歲至五十歲有志入學者、皆可報名、定期下月十五日開課、

陽江縣立中學籌備 全校童軍大檢閱

檢閱期定本月卅一日 參加者有八九十小隊

陽江縣立中學、(男童軍第一團)自廿四年度開始、即遵照省教育廳所頒行之廣東省各初級中學童子軍訓練編制、一律採用小隊制度、平時訓導進度標準、按步實施、全校學生生活、亦以童子軍規律爲中心、已具有童訓管理制之雛形、近爲檢閱童訓實施成績起見、定於本月卅一日、在該校舉行全校童子軍大檢閱、參加小隊約有八九十隊之多、聞該校業已函請省童子軍事業整理委員會、屆時派員前往指導、屆時該會得派秘書前往、并順行視察隣近各縣童子軍團云、

鶴山開教育會議

議決整理校欵 增設短期小學

鶴山縣府近爲推行義教、設法救濟失學兒童起見、昨特召集各公私立學校校長校董會主席等、在縣民衆教育館禮堂、開教育會議、出席者二百餘人、結果、議決整理各校校款、從速增設短期小學多所、

高要肇中中學 近增闢第二農場

場址擇定郊外景山崗

高要肇中中學近以該校第一農場、地處低窪、對於場內所有繁植各項物品、每年須在西水高漲前即須收獲、否則難免淹浸、特擇地增闢第二農場、該場址前由黃廳長麟書赴肇時勘定肇慶市郊外景山崗、查該處地方、估禾田約五十畝、崗地約十餘畝、該崗各地段現由該校函請區鄉公所查明地價、並由校具呈教育廳、飭高要縣政府、代爲照價收買、以便日早興工建築云、

教育簡訊

▣越山中學校自民國二十一年秋季開辦、翌年初中立案後、即辦高中、同時對於圖書儀器科學實驗室等加以擴充、現教廳以該校辦理大致尚合、特准予高中立案、又聞該校擬於短期內籌建新校、以期收嚴密管教之效、

▣建國中學近鑒於校舍破舊、特募集款項、爲改建校舍之用、已於昨日將一部校舍開始拆卸、興工改建、暑期前可完成、

▣近有曾鏡涵、黃堅、李可通等、參照全省第四次教育會議決議案、將初中英語科教學綱要、合編「初中英語會話」一册、再將廣東教育廳歷屆畢業會考之初中英語試題全部附入、現已出版、

廣州 交通銀行 信託部

信託存款 會計獨立 帳目公開

普通信託存款
1 五十元以上即可存入
2 存滿一年七天前通知 隨時可提
3 專款運用保本分紅

特約信託存款
1 五千元以上即可委託運用
2 期限與運用範圍由存戶指定
3 訂定特約單獨運用

行址 太平南路卅一號
電話 一六四三九 一六三六四 一五一四四一
總行 上海漢口路外灘十四號
香港分行 香港雪廠街五號
印有詳章承索即奉

最新童子軍課本出版 廣州兒童書店發行 維新北路中央公園前十五號(請認明本店地址方不致誤)

童子軍專家張忠仁，劉渠，譚劍波，葉養源，瞿越，梁偉，陸震元，吳宗穆，姚璧城，魏建明，馬洪昇，黎潮舒諸先生合編

童子軍初級中級訓練
男童子軍用書 每本定價小洋三角(寄費二分)
女童子軍用書 每本定價小洋四角(寄費二分半)

共和書局 大贈券
購書滿洋一元 贈送書券四角
購書滿洋五角 贈送書券二角
多購以此類推

雜誌 畫報 九折

辛墾書店成立六週紀念 全部圖書 一律六折

空前未有 便宜購者 務請注意

共和書局 永漢北路 電話一二六五一

預約特價書 本月底截止

書名	册數	定價	預約價或特價	國內郵費
英漢對照名家小說選第二集	二十册(已出十五册本月內出齊)	十元	預約五元	七角
英文中國年鑑創刊號	一册	三十元	特價二十元	二角三分
法律大辭書	三册	七元	特價四元五角	四角六分
中外條約彙編	一册	一元八角	特價一元	一角五分半
標準語大辭典	一册	一元八角	特價一元	一角五分半
生理解剖圖	十幅	五元	特價四元(裱工加實洋六元)	一單紙發三角

商務印書館謹啟

B.6

商務印書館印行 星期標準書一覽 特價期內對折發售

書名	定價	著譯者	選定人	半價起迄日期
公民教育	一元四角	Merriam著 黃嘉德譯	陳鶴琴	二月廿五日起 三月廿四日止
工業組織與管理	一元	王撫洲著	鍾偉成	三月三日起 四月二日止
靑年軍事常識	一元四角	王錫綸編	張治中	三月十七日起 四月十六日止
現代經濟思想	一元二角	Homen著 于樹生譯	唐慶增	三月十七日起 四月十六日止
服務與修養	一元一角五分	趙宗預著	何清儒	三月十三日起 四月十二日止

特選四部叢刊單行本一百種對折發售

商務印書館 特設 文具書籍 廉價部

(辦法)書籍照定價減售一折至五折 文具三折至八折 逐期更換 以門市現欵購買爲限

(日期)由三月一日起至三十一日止

兒童書局

慶祝兒童節

教師用書 兒童圖書 對折

半個月 三月廿一起 四月四日止

精印兒童節語 學校函索即寄

廣州兒童書局 永漢北路五十號

東山經售處啓明商店同時廉價

美滿家庭的條件

（璧如）

夫妻是組織家庭的主角。所以一個家庭的幸福美滿與否。全視夫與妻的感情如何以爲斷。現在把組織美滿家庭所需要的幾點提出。深望一般青年夫婦能够實行。

在丈夫方面 （一）要知道妻子在家內工作的辛勤。應時時予以深切的體諒和安慰。妻子如有詢問勸諫。應和顏悅色笑臉細語解答。

（二）愛情要始終專一。不可存年老色衰之念。在外更不可拈花惹草。致構成家庭間惡感之裂痕。

（三）如妻子在不快樂時。要講講笑話。細意溫存。或買些她愛吃的東西給她吃。使她因丈夫的安慰而快活。或有暇時同她出外遊玩。或找些正當的娛樂消遣。

在妻子方面 （1）要明白夫丈在外做事的勞苦。把家庭整理得好好。使丈夫見了得着快感。如丈夫因不樂或生怒時。應當溫言去安慰他勸解他。

（2）要知道丈夫賺錢的不易。一切用度要十分節省。關於一切非要的應酬或裝飾浪費。更應摒絕。以不超出預算爲原則。

（3）丈夫回到家時。不要嘮嘮叨叨的敘述家中瑣事雜務去牽擾他。應當以溫柔的態度去迎接他。安慰他。使他得到家庭的眞快樂妻子的眞安慰。

我想 丈夫與妻子間能够照上述的數點做到。那家庭雖不敢說是十分美滿。相信也是幸福的罷。（却酬）

如何令髮美觀？

介錚

頭髮關係於吾人之美觀。而吾人身體之強健與否。亦可徵之於髮。身體強健之人其髮必豐密而光澤。反之。身體衰弱或患病或貧血之人。其髮必稀少而枯萎。醫書云。「髮爲血之餘」。續博物志云。「髮者腦之華。腦減則髮素」。是知髮足以表徵吾人身體之健康。欲求髮之美觀。除遵行一般衞生法使身體強健自能收效外。茲畧舉美髮常識數端於下。

勤梳洗 保聖纂要云。「髮宜多梳」。蓋髮多受摩擦則生光澤。且同時可除去枯脫之髮。免影響其他之髮也。洗濯之法。不宜常用肥皂。但用微溫水一盆。浸首於其中。兩手將髮頻頻摩擦。並以指尖搔爬頭皮與髮脚之間。如此則髮清潔而光澤不失。

少戴帽 常戴帽則頭部不能通氣。且髮不能接受日光照射之益。甚爲不宜。美人桑福奔納（Sanford Bennett）著返老還童運動法一書畧云。「毛髮受日光之惠極大。能常露首曝髮於日光中最佳。德國南部之農民。無論在戶內或戶外。晝夜有戴帽之習慣。其結果無論老幼。極多禿髮。又美國之印度之土人。無論男女老幼。幾無一人毛髮稀薄者。蓋因其甚少戴帽也」。由此可知欲保護頭髮並求髮之美觀。當以少戴帽爲宜。

多撫摩 太素經云。「常摩兩掌致熱。以之摩髮。則髮不白」。桑福奔納氏之返老還童運動法。亦有同樣之主張。可謂與我國古籍所載者暗合。故撫摩對於頭髮實有甚大之裨益也。

死光的發明及其效用

死光 The deathrey 乃一九二四年英國的電學家麥索氏Goindellmatheus所發明的。算是二十世紀科學界一種重要發明。但是這種光線如何發明。如何製造。麥氏始終不肯加以說明。只說其中秘密。全繫於一種傳導光上。藉其能力。則電力得以放出云。可是死光的效用。却有驚人之處。如將死光射於戰艦及飛機上。可以破壞它的機器。射於大砲或槍彈上。可以燬滅他的火藥。就它的破壞而言。死光對於建設的用處也很大。如傳達電力及醫學種種用途。可是死光在現在還不能傳達於很遠的距離。還不能顯出它絕大的效用來。將來也許還要發展。在科學和戰爭上一定佔重要位置的。

實驗 麥索氏對於他所發明的死光曾作四種。茲分述如下。（一）在實驗室內置一汽車的發動機。與一輪盤相聯接。同時將死光放射器置於距離約一丈的地方。先旋轉機輪。然後將死光由放射器發出。射到發動機的磁圈部分。立見正在旋轉的機輪登時停止。如移去死光。機輪又轉動了。（二）放火藥少許於盆中。把死光射到盆上。火藥立即燃燒起來。（三）用電燈泡一個懸於空中。然後將死光射到燈泡上。燈即發光。如通常用電流通過時一樣的光亮。（四）放一活鼠於籠中。將死光射到鼠的身上。鼠即僵斃。宛如被強電流所擊斃一樣。（景星）

小統計

（質君）

人的心臟，平均每天跳九萬二千一百六十次。

× × ×

蜂巢每方尺容九千個小洞。

× × ×

一千二百條的蠶，能產絲一磅。

× × ×

全世界共有二千七百五十種語言。

× × ×

美國第一家戲院在威廉堡，建於公歷一千七百五十二年。

× × ×

白銀一噸，可鑄洋卅七萬七千四百八十四元。

× × ×

鋼筆嘴始用於公曆一千八百三十年。

× × ×

拿破崙祗五尺四寸高。華盛頓有五尺七寸高。

× × ×

鷹每小時能飛行一百五十十里。

醫事衛生問答

▽問 胃痛　陳文

鄙人患胃痛多年。係因食油炸肥膩過多而起。每日飯後必作痛。痛時欲嘔不嘔。頗爲辛苦。經中西醫生多人診治。尚未有功效。惟每日未食飯前。服少許蘇打粉。則能暫時止痛。故年來時常服食。但多食蘇打粉未知有無妨碍。此症應如何醫治方可斷根。務望不吝指教。則幸甚矣。

◉答　梁一民

胃痛之症。原因甚多。據中醫研究。若胃寒則胃痛作嘔。若胃熱亦能作痛而嘔。而西醫研究。則有因胃酸過多而作痛者。有因胃擴大或生胃瘡而作痛。或因幽門狹窄而作痛者。非細心診察。不能用藥。若能耐心調治。自有痊愈可能。此症忌食一切膩滯之品及不易消化之物。至於蘇打粉。常食並無如何危險。

許多人以爲傷風乃微恙經一定之過程後自能消散無須加以特別治療此實謬誤因傷風不僅引起無謂之痛苦與不便在其過程中且亦消耗患者之精力不少是故傷風必須及早醫治愈早愈妙治之之藥紐祿豐實具偉效

紐祿豐係用最純潔最優美之藥料所製成治傷風感冒退寒熱止頭痛牙痛耳痛神經痛瘋痛經痛以及割破灼傷燙傷創傷等等因傷之疼痛各藥房皆有出售每瓶大洋二角或向上海江西路四五一號韋廉士醫生藥局購備一次購五瓶者大洋一元郵力不取不滿五瓶者每瓶二角郵力另加

●敬送遺精早洩秘方●專治男子遺精早洩陽萎不育百發百中治愈已達數千人皆有來函証明各界欲索此方請向上海霞飛路和合坊七十四號張世德堂函索即寄分文不取 世德堂主人張雲山啓

敬送白濁自療驗方 此方專治新久白濁立服立效歷愈多人均奏神驗斷根不發生育照常印送以救同病患者向上海郵政信箱九五四號裕長盛辦莊索寄

美國眞金自來水筆良心驅使不售次貨 附券 經售歐美金筆久仰各界信仰翦券附洋壹元五角當寄奉美國眞14K金華盛頓牌壹枝鄭脫牌壹枝金筆頭兩枝美金航空鐵壹只每人每券限六組 ●合購六組加贈甲種鉛筆六打郵票通用 ●上海五馬路二一二號 ●四海書社售

敬送腎腦病古方 ◉並送靈藥醫圖 ◉賜索不取分文 治遺精早洩健忘不孕衰弱失眠補腎腦添精血各界取方函索即寄上海虹口塘山路中國腎腦病院

歷任國立大學教授 德國醫學博士 黃慰民 全科醫師專門眼科

本醫所最近設備有優良之德國哈腦太陽燈及電療機各科治療機械方法及特效針射藥品均備統治各科病症醫藥各費手術割症一律從廉收費

門診 每日上午八時至下午六時診金壹元

（醫務所）德西路禁烟局隔壁四六四號電話壹肆陸肆柒

眼耳鼻喉專家張廼棠醫師 △專門▽ 眼科內臟青光手術 喉門核手術 鼻下甲過長手術 中耳膿炎手術 時間每日及星期日上午八點至十二點止 醫務所十三行故衣街七號二樓 電話一〇三一七 衞生局驗証五四號

久咳易成癆！

多咳則傷肺日久易成癆因癆而致命者不可勝數惟查治癆尚無發明現祇專門治咳老醫師「唐拾義醫學博士久咳丸」經驗四十年服後直接有華咳除痰之力間接有保肺防癆之功對於久咳痰多胸痛痰血喉癢氣緊各症萬試萬靈故得社會公認確爲「根本治咳特效藥」 各有藥材皆有發售 廣州下九路 父子大藥廠

唐拾義哮喘丸 服後立卽喘止痰消除根免發誠唯一治喘良藥也 價目 每瓶一元二毫

包皮界說

包皮過長界說，乃龜頭被包之謂，包皮內汚垢積留，身體時失清潔，而特殊穢臭，痕癢尤令人大感苦痛也。甚而至此外引起手淫，遺精早洩，而致神經衰弱，發育不完，或於絕嗣，偶或包皮發炎，潰爛而成壞疽，他如不正當行爲，或浴具不潔，甚易傳染性病，本醫所受良心驅使，剪包皮收港幣十元，爲社會人類謀幸福，并備煖爐房以便諸君重履健美途徑而登壽境也。健美醫所香港旺角上海街六百十四號，手術無痛苦，成績請參觀，費用收十元。

醫師余自强 擅長無痛手術 （解除生殖器障碍）醫務處城隍廟右鄰

太平南路許修五大醫師 △主治▽ 外科割症 婦科白帶 神經衰弱 各期花柳 久難受孕 小腸氣痛 皮膚疥癩 小兒各科 留產留醫 犀丸服痛

本所主任許修五大醫師行世已二十年對於外科割症手術久已名著社會現爲優待學生工人及各界起見凡到診所治療者一律贈送許醫師手著「診餘漫談」壹本是書原價壹元內容豐富青年男女閱後增廣識見不少到診者祈注意焉▲診症時間上午九時至五時 治療所西濠口新亞酒店對面 △電話壹叁壹〇肆▽

肺病早期診斷治療專家

唐太平醫師 肺病診療所 結核研究所 啓事

本醫師向承父業專醫肺病已十八載爲求集思廣益採長棄短起見特往環球考察歷歐美諸國（德英法美日奧瑞士等）專門研究肺病診療方法及考察各國肺科大學肺科教授埃士拿EISNER專研醫理又在英國布郎頓肺病院BRONPTON實習治肺手術均領證書歸國後增設結核研究所以應檢查細菌及動物試驗并備新式診療儀器照常應診此啓（診療所）下九甫（研究所）光雅里（時間）診症上午九時至一時X光照肺下午二時以後

▲女醫師王蕙芬專門產婦兒科▼ 專醫難孕婦女 經痛不調 白多經少 宮位不正 久難受孕 經帶花柳 小兒急驚 嘔吐泄瀉 產科胎前 產後疾病 診症時間上午八時至下午五時止 外診接生隨請隨到 醫務所 大德東路口廿六號

敬謝外科瘡科專家郭友誠大醫師使我臭狐從此不臭

弟兩腋發臭爲時甚久不爲人恥卽爲人厭出汗時則惡臭薰騰交際上大感不便因恐爲人覺乃歷搜中外臭狐藥品水也散也塗擦殆遍類皆暫減片時虛擲多金無法或愈偶聞友言一德路石室前外科瘡科專家郭友誠大醫師擅用手術將腋下臭腺剷除足令永不復臭因往求治果於一星期乃告全愈至今載絕無氣味發出溯思郭醫師手術敏捷施術時固已毫無痛苦施術後卽可安步回家無碍工作誠長技術也特頌揚之 郭醫師前赴國外考察經已回粵照常親行診療：內消顯癧。痔漏。瘤。瘍。蠱脹。疝症。砂淋、閉尿。補崩口。補崩缺。一般大小外科手術。皮膚暗瘡雜症。 河南南華路源隆 陳子堅敬頌

耳喉鼻專科醫師回國 麥嘯臯醫師去歲出國考察將醫務暫托劉醫師代理現已回粵仍在十八甫西路舊址照常應診（電話一四一二五四）

鳴謝腎病中醫袁國榮

弟患遺洩之症多年以致神經衰弱耳鳴耳聾頭暈眼花腦弱善忘潮熱盜汗夜多小便尿後返濁腰刺失眠等症陸續發生最後延袁國榮中醫生診治斷爲腎病按症用藥幸獲痊癒特此鳴謝袁醫生寓廣州市西關寶華路實慶新中約門牌七號電話一七四零一號間症附郵卽覆診症時間每日上午八時至下午六時星期日照常應診 進源中約四十五號張亦卿敬頌

葉培初醫師啓事

培初任東山兩廣浸會醫院院長兼內科主任十餘年對於內科各症經驗不少尤好研究診治胃腸疾病近因醫務太忙特將該院院長及內科主任實職辭去祇任名譽院長全日在大新路（石室後便）本醫務所應診此啓 時間 午前門診 午後出診 急症隨請隨到 電話壹肆壹伍捌 X光照胃腸須未進食前 心肺各部隨時可照

易沃林恒和丸 善治血毒惡癖 鋪在廣州市上九甫路五十二 祖舘鶴山至橋鄉支店 香港大道西一百卅六 閩省廈門

德國柏林大學醫學博士（十三甫馬路式七號）（電話壹六九壹三號） 前任本市國立中山大學花柳皮膚主任教授馮聲普 △門診壹圓△留醫式圓 各種注射由式圓至陸圓 一切物理化學血清生物檢驗治療均備 德國最新痲瘋檢驗法（星期日照常）

法國醫學花柳專科 ◎◎太平南路新亞酒店隔隣 何棣華大醫師 診驗專門治療花柳淋梅毒皮膚 設備梅毒華士文反應顯微鏡檢驗男女一切花柳白濁硬疳軟疳疔瘡骨痛橫痃芒菓血淋腎囊腫痛皮膚血毒癬疹等症之發生或單發併發新起舊患瘡症證象複雜宜卽檢驗清楚合併醫療免遺後患 診驗免費。各種針射由二元至五元（衞生局核驗証四十（號三電話一五九六〇）

大同醫院 院址西瓜園 電話一〇〇五〇 花園式私家醫院、房舍一律向東朝南，光線充足，空氣新鮮，設備完美，誠養病治療之絕好場所也！ 院長譚大同

豐寧路西瓜園 法國新法診驗痲瘋專家皮膚花柳專科何可醫師 設備診驗黴菌室隨到隨驗有毒無毒一驗清楚選用法國戈那勝針射新藥結束各種兜頑白濁婦女白帶 實效婦女調經水 每罇式元六毫 主治閉經婦科

太平南路卅號星昂大學外科專門 法國巴黎大學花柳皮膚專科 醫師李同仁 女醫李達權 運用德法最新透熱電療超紫光人工日光赤光綫外科手術電機石英燈顯微鏡檢驗針射確能把一切由尋花問柳傳染來的新舊梅毒淋濁赤白帶下；婦女經期不調前後肚痛子宮位置不正以至難孕一經治療當能使患者知近世醫學之長足進步與乎科學之驚人也 心存濟世 不論醫費 自始至終 負責到底

頑難發羊吊癎病注意

袁國華西醫師專醫腦病發羊吊症拾餘年歷年治愈發羊吊症經驗及參以近世最新學理苦心研究創製「羊吊靈」良藥以應發羊吊癎疾卽癲癇症適當治療此藥不寒不燥特別適合吾國人體格請衞生局化驗并無癮藥及其他不適宜身體之物質於發羊吊癎疾有病苦全消之效染該頑難癎病者祈注意焉羊吊靈單料每服拾元雙料式拾元可食拾日每日三次分服袁國華醫師寓廣州太平北路式式壹號狀元坊對面售藥時間上午十點至下午四點星期照常過時不賣

自己的過錯嗎？從前把女兒嫁給那陳家的時候，滿以爲是完了一件極重要的心願一般；可是，現在呢？倒把女兒害了終身哩！早知道這樣，是不該把女兒小小地就給人做童養媳的。然而，這有什麼辦法？自己一生窮得出骨，怎能夠把一個女兒養大起來呢？

母親輕輕地拉住了女兒的手，悲哀地再問着：

「他們到底怎樣逼你的？」說着滚下兩顆眼淚。

「他們硬要我嫁呀！……」女兒忽的仰起頭來，咽泣着撲向母親的懷裡了。

做母親的一把緊緊地摟住了女兒，也放聲哭了。

「唉，總是，做娘的害了你：孩子……」

但是，爲什麼陳家硬要逼女兒改嫁呢？爲什麼，這還用說的嗎？做娘的老早就聽見村裡人說了。

事情是這樣的：當十年前女兒和那個陳家的男人同房的一晚，女兒把房門閂了，不讓她的丈夫進來。那時她才是十五歲的孩子呢！雖然她從小就在家姑的兇辣的鞭斥下過着跟小婢並無二致的生活，但她畢竟還是個固執和不知方圓的孩子呵！然而，那裡又會想到，她的丈夫竟因此擯棄了她，竟因此種下了不幸的根苗呢！那男人在十年前的八月天便跑到南洋謀生去了。自此以後，女兒便被家婆肆意地踐踏着，足足有了十個年頭，她是守着活寡的，天天在那粗暴的老婦人家裡過着奴僕一般的日子。做母親的看來，雖然覺得自己的血肉受了無限的鞭撻，但也只有怪自己的女兒待丈夫太無情份了。因此她老勸着女兒，要女兒好好地奉侍家婆，要她更加勸懇的料理一家田頭戶尾，丈夫是終有一天會從南洋回來，跟她歡聚的。

「女人家就只有靠一個丈夫，我們怎能對他刻薄呵！我從前嫁來給你父親的時候，又何嘗不是這樣？有天大的苦頭，也只得忍在心裡，一個人都是被天註定了的。丈夫雖然使你不大合意，但這已經註定了的，人說嫁猪隨猪，嫁狗隨狗。又怎好亂使性子呢？況且男人們都是有火氣的人，我們只能逆來順受，只有忍耐着附就丈夫，我們纔能得到好日子……」做娘的在過去總是這麼苦勸女兒的，滿以爲做女人的就只有一輩子吃苦，纔能有好結局。

但是，現在呢？女兒是白白地受了苦了。做娘的又那會想到，十年後她的女婿竟會由南洋來了一封離書呢！這是可惡的命運在愚弄她嗎？是的，做娘的總認爲這是女兒的命歪。

「唉，孩子，媽眞想不到那男人會有這樣毒的心肝。」母親憂悒地說着，不禁憤慨起來：「我早就知道那男家不是好人，我的女兒眞的沒有他就會找不到下落嗎？哼！眞是鬼話攪天，他有初一，我們也有十五。煩惱什麼呢？」

「我還有人要嗎？還不嫁，早不嫁，偏偏到了這一把年紀的時候，纔叫嫁。我自然是願意嫁的，我就是餓死也不稀罕那個煞打的家門。但是，做麼要到現在才叫我嫁呢？我做了他們牛生牛馬，沒好吃，沒好穿……一點良心都沒有，我就不服氣這個……做麼要到我快要老了的時候才叫我嫁呀！……」女兒嗚嗚地哭着，像受了很大的寃屈。

「他們是有勢力的人家，我們有什麼理由跟他打交涉呢？唉，總是媽害了你，不該勸你忍耐的。眞是鬼迷住了我，像那樣的人家，就是丈夫不十分那個，也要一輩子受盡那惡家婆欺侮死的。那老鬼是長眉村有名的兇悍女人哪！」

做娘的看見女兒這種可憐的樣子，感到自己以往所勸說的話，都足以遺害女兒的，爲了女兒，她眞有了很大的內疚。此刻她破例的惱怨地說：

「比他那樣要好得多的家門，眞是隨處都是哪！孩子，你又何必悲傷？你現在不過是二十五六，還愁沒人要嗎？你是可以細心細意去揀個好家門的。」做娘的說到這裡也只好強地笑起來，她撫着女兒的肩膀，俯下去又快樂的說：「你何必悲傷呢？你總算還有這個機會給你再揀個合意男人的。」

女兒聽到這話，把哭聲收了。她深深地嘆了口氣，彷彿已經意識到悲傷是無謂的，現在總該打個主意來安置這個半生的下落。她沉鬱地並且非常厭惡地說：

「一個女作家」

加非

出版：北新書局
著者：沉櫻女士

沉櫻女士的作品，我所讀過的有「喜筵之夜」，「某少女」，「女性」和現在所談到的「一個女作家」。作者筆調的輕快，風格的美妙，在目前中國女作家之羣裡，是不可多得的；至少看完了這本小冊子以後，我更是這麼固執地肯定的說。

目前許多所謂作家之流，他們大都好以時髦的題材來誇大，高談什麼農村寫實，什麼大衆化，其實，什麼叫做農村，農村的狀況怎樣；什麼叫做大衆，大衆的生活怎樣，簡直懵懵然，只憑自己一點小聰明來摹倣，或從他人的作品堆裡亂鑽一通，便自命爲農村寫實的作家，這簡直是滑稽的自己騙自己。我以爲，作品的題材方面是不成問題的，能否忠於自己所採取的題材才成問題。沈櫻女士並不以什麼誇大的題材來眩耀讀者，她以現代的女性來描寫現代的女性，當然貼切不過，這就是作者的優點，也就是本書的優點。

閒話少提，且把它的內容展開來看看：一本約一二萬字左右的小冊子，包含四個短篇：「妻」，「迷茫中」，「一個女作家」和「生與死」。「妻」是最成功的一篇，「一個女作家」較遜一籌，「迷茫中」和「生與死」却有點相形見絀了，可是也不見得怎樣惡劣。

「妻」是描寫一對新婚夫婦，感情當然融洽不過，但是他們不祇沉醉在愛的雰圍裡，同時還有「一個夢境的憧憬」在鼓舞他倆的心──從事文學的心。可是難題跟着就發生了，妻的身體漸漸有點變態，那是懷孕的朕兆。她要求到醫院裡打胎，但是他不容應，在被迫得沒法的時候，只含糊地敷衍着。妻眼見得身體一天天的糟了，迫不及待，終於跑到一所朋友介紹的醫院裡。胎墮了以後，她並沒有從前所想像的滿足，反感到無限的悵惘，像失掉了一件東西似的。爲着「一個夢境的憧憬」，什麼危險也不顧及，這種勇敢而堅決的精神，就是所謂新時代的女性的表現了。

其次「一個女作家」可說是現代文壇上的一幅寫眞。一個酷愛文學的女子，憧憬着「女作家」的美夢，經過不少的努力，果然給她實現了，而且還和一位志同道合的青年結婚，過着作家的美滿的生活。然而不久漸漸的她覺得苦悶起來，創作對於她漸次地失掉了誘力。她已不是爲興趣而創作，乃爲生活而創作。於是從前的憧憬的夢幻滅了。眞的，目前還在作着這樣的夢的青年實在不少。

其他「迷茫中」和「生與死」兩篇，前者是描寫一個爲了戀愛置舊禮教於不顧的女子，及後深深的嘗着失戀的痛苦，失意之餘，又重回到家裡，雖然父母體諒，但經不起良心的自譴，終於又離開了家，而從事於生活的奮鬥，後者敍述一個孕婦得到意外的病症，爲產婦的安全不得不到醫院去施用手術，把胎兒取出。嬰兒因爲月份的不足，產下不久就死了。但是產婦從昏迷中醒來，要看一看她的嬰兒，這確實是件難事，假如把實情告訴她，當然會影響到她的病情，於是把另一個剛產出來的嬰孩暫時冒充着。作者運用樸素的筆調，寫來也很動人。

總之，這四篇的取材都是現實的，一貫的。加以細緻而深刻的描寫，輕逸柔和的筆調，這本小冊子，確是值得一讀的。

黃昏（五）

厲厂樵

時候是黃昏。王三太爺躺在牀上，靠着鴉片烟燈的光看「大乘金剛經」，彷彿是看得出神了，所以高昇走近的時候，他並沒有看到。

高昇挨着鴉片烟盤，開始燒烟泡。他也一聲不響。烟泡燒好了裝在烟斗上，將烟槍遞給王三太爺的時候，王三太爺將書本放下，接着烟槍，順便向高昇看了一眼，高昇便低聲地問：「這枝烟槍也許是很值錢的古董吧？」

王三太爺抽完了烟，纔懶洋洋地說：「至少我已用了三十多年了。這是雲南的一位朋友送給我的。」

「客廳神檯上那一隻花瓶，從前我聽三太爺說過：那是北京一位朋友送給三太爺的。倘要賣錢，總非五六百元不肯出手吧？」

「賣錢？」王三太爺好像受了侮辱似的，有些生氣了，「難道我三太爺是窮了，就非變賣古董不能過日子了嗎？那一次徐大太爺到我家裡來吃飯，他看到這隻花瓶，再三和我情商，要我送給他，他倒願意另外送我六七百元的禮物，我都沒有答應。」

高昇奸險地笑了一笑，說話的神氣好像很隨便的樣子，「但是，這隻花瓶不見了！」

「不見了？」王三太爺忽地從牀上起身，面孔很嚴肅地問：「怎麽不見了？你去查一查是誰偷去賣了？你立刻去查一查！」

但是高昇動也不動，態度很悠閒，「我早就查過了。」一字一頓，聲音很沉着，「從大少奶房間裏的丫頭起，一直問到打更的劉三，誰都搖頭，說是不知道，有人還不相信這隻花瓶眞的不見了，跑到客廳去看一下，纔翻着兩眼，覺得很奇怪。家裏每一處地方我都尋過了，連翠玉這丫頭的馬桶旁邊，廚伕趙五的牀底下，我都搜查過，一點影子都沒有。」

「難道還會有外人到我家裡偷去這隻花瓶不成？」

「我想誰也沒有這樣的狗胆！不過，家賊難防却是眞的！」

「那麽，你再想一想，誰的形跡可疑呢？」

「這就難說了。」高昇沉吟了一會兒，「是張三偷的，硬說是李四，對張三是寬縱了，對李四却冤枉了他。──這怎麽能夠隨便亂猜呢？」

「你也不妨隨便說一說，做賊的心虛，總有一些蛛絲馬跡可以給人看出來的。」

「三太爺，我先向你告罪：假使我說錯了，你就打我的嘴，罵我幾句。我想：是誰偷去賣錢却未必，或者是給誰無意地打碎了，賠既賠不起，說出來又怕不得了，所以索性就將碎磁一起送到河裏去，銷聲滅跡，却是不得已的辦法。三太爺，你老人家說這對不對？」

王三太爺撚着鬍鬚，點一點頭，「你想是誰打碎了的呢？」

「倘要指定是誰，誰也不肯承認；不過，據我仔細地觀察的結果：吳媽有一點兒嫌疑。因爲每天都是她掃地，揩桌子，茶几和神檯，也許她竟一時不小心，這隻花瓶給她碰倒，跌在地上打碎了，當時沒有別人看見，她就偷偷地將碎磁兜在衣兜裏，送到河裏去了。」

「是吳媽？就是常來代我冲茶的吳媽？」

「我想是她也不一定。你老人家看她平時來冲茶，總是粗手笨脚的。」

「那麽，你去叫她來，我親自問她！」

北新書局周年紀念

大廉價▲▲本版圖書全部半價▲▲▲ 三月底止

外版 十大書局同時舉行半價發售

其他外版 一折至九折

▲三月份新書半價書▲

小兒衛生疾病……牟尼著 二角半
夜遊人……黎錦明著 三角
一個女作家……沉櫻女士著 二角
學校生活速寫……楊晉豪著 四角
爲法小品集……洪爲法著 四角
青年修養……楊晉豪著 五角
瑣憶集……趙景深著 三角
東京小品……盧隱女士著 五角半
萍踪偶記……陳友琴著 五角
浮雲集……陳福熙著 二角
火焰……盧隱女士著 四角半

▲八折類——九折類▲

泡沫……茅盾 五角半
清明時節……張天翼 四角
希特勒歐洲計劃……亨利 七角
實驗無線電集粹……沈沛思 一元
文明與野蠻……呂叔湘 一元
回春之曲……田漢 五角
如何生活……柳湜 四角
中國農村描寫…… 四角
蘇聯發明故事…… 三角半
給初學寫作者信……張仲實 三角
青年界……三月號 一角半

新到各種雜誌畫報一律九折計算

財政廳前二百十號 電話壹零三五

國內唯一介紹世界文藝精華的月刊

譯文

黃源主編

復刊特大號

本期四百餘頁一厚冊

零售五角 預定不加

特載 死魂靈 第二部 N.果戈理作 魯迅譯
論文 佛郎士論 (附佛郎士木刻像) A.盧那察爾斯基作 黎烈文譯
論文 我怎樣學習的 (附高爾基木刻像) M.高爾基作 齊生譯
散文 世界的一日 (附合奏膠刻) M.柯耳曹夫作 茅盾譯
回憶錄 回憶二則 (附赫爾岑像) a.赫爾岑作 巴金譯
散文 迭更司的碰壁 H.F.魯賓斯泰因作 孫用譯
俄國小說 風雪 (附風雪中的情侶木刻) A.普式庚作 孟十還譯
俄國小說 驛長 (附普式庚木刻像) A.普式庚作 陳占元譯
美國小說 自伙兒中的一個 C.於格史密斯作 姚克譯
朝鮮小說 初陣 李北鳴作 胡風譯
丹麥小說 柏爾海瓦底夏天 (附銀行休息日木刻) T.斯克育德堡作 麗尼譯
赤聯小說 敦特拉的客人 T.渥杜洛夫作 周學普譯
俄國小說 混人 I.居格涅夫作 耿濟之譯
散文詩 薔薇及其他 (附居格涅夫獵裝像) I.居格涅夫作 巴金譯
詩歌 歌兩首 M.梅特林作 黎烈文譯
諷刺詩 慈善家及其他 (附插圖三幅) D.別德內作 孟十還譯
特載 遠方(中篇童話) A.葛達爾作 A.葉爾穆拉耶夫繪 佩秋 靖華合譯

本刻第一期復刊號零售五角．普通號二角．另售每卷(六期)須洋一元五角．茲爲便利讀者預定起見．每卷作一結束．國內及日本加郵一角五分．港澳四角八分．國外一元五角．

書籍部最近新書 大廉價月底截止

畸人集 清明時節 煉獄 殘碑 霧 宇宙之歌 給年少者 四
張天翼 張天翼 周楞伽 沈起予 巴金 陳子鵠 風沙 蕭劍青
近代中國藝術發展史 李朴園等
阿比西尼印象記 周新譯
希特拉征服歐洲計劃 孟用潛譯
袁世凱與中華民國 白蕉編
現代學術鳥瞰 江蘇省教院
電影表演基礎 萬籟天譯
新智識辭典 陶知行題
新科學辭典 李白英校

上海雜誌公司廣州支店
永漢北路二三九號 電話一一七四五五號

請閱

廣州學海書院主辦之

國際政情

第一卷第一期目錄

發刊詞
英國大選的結果和各黨成敗的原因……衎波
英國最近外交政策……曾特
香港之將來……黎秀石
英美日三國海軍政策檢討……楊樾
最近歐洲情勢……李璞
德國之外交政策……黎秀石
美國之中立法案與中立問題……李抱宏
蘇聯國防與德日之關係……傑煦
日本憲法的要旨及其特徵……凌維素
現任捷克共和國大總統—邊尼斯……佩文

發行所 廣州市東山學海書院

代售處 各大書店

北大參茸行廣東獨一家

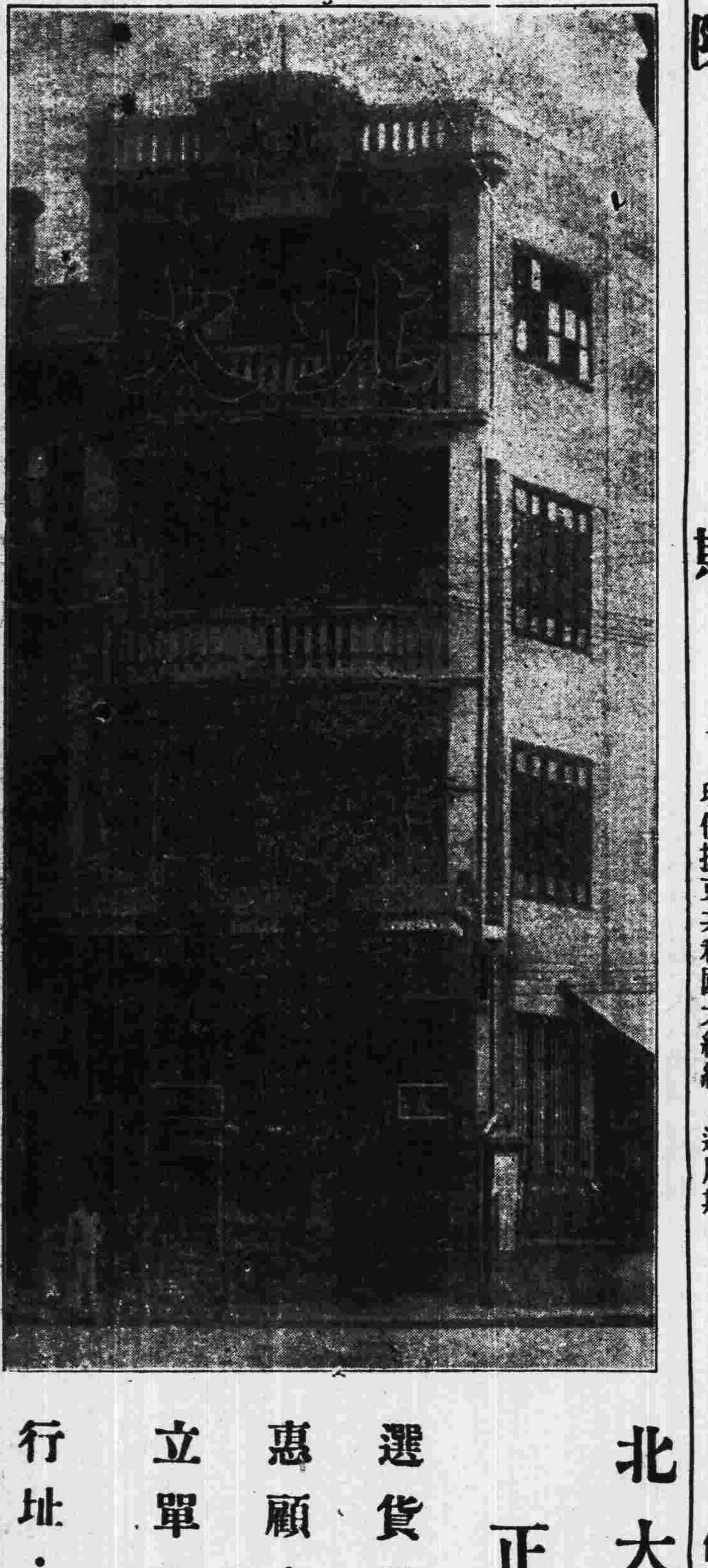

北大參茸行專賣
正參茸的老牌
選貨最靚 取價最平
惠顧多少 一律優待
立單包換 總求實際
行址：廣州市光復南路
電話一六四六六

第五五九期

本刊徵稿簡約

本刊徵稿範圍，以文藝爲主。凡小說，戲劇，詩歌，童話，神話，民間故事及歌謠，隨筆，讀書雜記，文藝理論，文藝作品或電影的批評或介紹，均所歡迎。

文體以白話爲主。暫不收譯稿。

來稿發表後，酌致薄酬，每篇自壹元至十元。

攝影，漫畫，木刻畫，亦所歡迎。發表後，每幅概酬發表費一元。

來稿發表後，其著作權仍爲作者保留。

稿末望寫明投稿者姓名，住址，以便通訊，並加蓋私章，以備發奉稿費時核對：缺者認爲卻酬。

來稿發表與否，概不退還，望勿附寄郵票！

編者對於來稿有增刪權，其不願增刪者，望於投稿時聲明。

夜深時

白萊

這是二月裡一個寒冷的晚上。沒有星星，沒有月亮，週遭黑暗得伸手不見五指。暴風像一隻受傷的巨獸那麼地怒吼着。這樣的夜呵，自從冬天到來，牠綿續着數不清的一長串日子了。這麼着人們甚至記不清那最後的一個有着晶瑩的月色和璀燦的星空的晚上，確實在什麼時候見過。

村裡的人們在這時候早就躲進他們暖和的被窩裡了。只有在通到僅隔一道狹河的市場那邊的一座木橋上，一個哨兵就像一個幽靈的影子在那上邊踱來踱去。

自從上官把冬防緊急戒嚴令頒佈下來，在這樣的夜裡，讓他獨個兒寂寞地留在這座木橋上，有着一段使他竟然摸不清確實次數的日子了。

天氣是那樣地冰冷，使他不得不常常離開他的崗位，躲在對岸一堵牆背後，不歇地搓着僵硬的手指。隨後，雙手幾乎籠罩着下半邊臉，他想給嘴裡啣着的捲烟點燃起來。可是自來火立刻就給迎面撲來的一陣狂風熄滅了。這樣連續着失敗了三四次，但最後紙烟居然給燃着了。

借着那烟蒂兒上的一點火亮，隱約地描出了那哨兵臉部的輪廓：瘦削而且枯黃。但是那雙狹小得像兩條縫的眼睛，卻具有一股威脅的力量。牠們是常常用來伺候那些作爲捕獲物的違法者的。

他抽完了那根紙烟，仍舊覺得渾身不大適意。實際上，他的腸胃正渴求着一點什麼來塡塞。加以天氣是這樣地冷，牠已超出他身上那件棉大氅所能抵禦的限度了。於是他把一枝裝上刺刀的來福槍斜擱在牆邊，從左手對下的一個口袋裏取出一瓶白乾，滿懷高興地蹲下地來，打開了瓶塞子，輕微地仰起頸子喝着，一邊貪饞地咀嚼着白天殘留在另一個口袋裡的少許花生米。那模樣，彷彿他活着的全部時間，是饑餓多於溫飽似的。

這時候，他忽然意識到在從前享受過的一些晚上：時候是一年中最好的初秋季節，天氣是那麼地溫煦，月色又是那麼地明朗。在休息的時間，弟兄們各自揀擇彼此投契的幾個，各人掏出一點錢，湊集起來就能買酒買肉。於是一檯相對，各人交換地傾吐各自胸懷裡的隱私和心事。暫時地卸下了現實生活的威脅。

可是，他如今卻只能夠獨自一人留在這黑漆的寒夜裡，讓寂寞磨蝕着他的腦筋。他眞是巴不得這黑夜趕快地了結，緊接着的就是黎明呵。於是他禁不住地就低聲地對自己的職守咒詛起來。

他也想起家：在他獨自一個人感到寂寞的時候，是常常使他想起叫做家的這制度的。可是戰爭，更主要的是時日，牠們是常會磨損一個人的記憶力。他對自己的家實際上並沒有多大瞭然的呵。因爲離開家的日子是太長遠了，在軍營裏他度過了人們常愛拿來作爲自己的過去幸福的見證的青春。除了他還能依稀地憶起那個少年時代恣意縱慾過而在中年時代窮愁潦倒的父親，給憂傷戕賊自己的健康的慈母，和一個天眞爛漫而正度着失去溫暖的童年的妹妹。家這制度，實際上再也不曾給他留下多少印象了。只因他所隸屬的部隊很偶然地被調遣到這地方來。於是他有着這麼一個機會：在某一天得到上峯的准假，跑到離這裡只有三里之遙而有着他的家的一個村莊去作十年以後第一次的訪問。

可是十年的時日，竟出乎他意料之外地磨蝕得那村莊快要跟原日兩樣。人事的變遷是何等地迅速呵，單是他那一個卑微的家，據鄰人說，做母親的早經改嫁，做妹妹的早已夭亡，而做父親的且混進地痞流氓之羣裡，靠卑鄙齷齪的營生來苟活了。…幸而世間上本來就沒有什麼永不死的記憶，加以家對於他一向就不曾有過多大深刻的印象；因此這樣的事，就像一個人對他破碎的夢境所能引起的懊悔一樣，在他的心底，也只是偶然地漾起一絲悵惘。

而今晚，所有這些早已褪色的記憶重又掠過他的心頭，使他陷於惱懊和難堪：直到現在，他再也提不起勁來喝酒的時候。……

於是他重新把酒瓶放進口袋裡。原是蹲在牆根，這時候霍地站了起來。橫揑着槍桿子，走向原先的崗位來了。

他帶着一股極度嚴肅的神氣在那座木橋上往來地踱步。不時把手裡的電筒向着埋在死寂的黑暗中的街道放射。時日早已把他鍛鍊成一個精明的哨兵了，他的一雙敏銳的眼睛一向不曾失漏作爲他的捕獲物的目標。這時候，在市街遠遠的一端有一個人影出現了。

起初是像一塊霉葉子給暴風從樹梢上刮下來，忽東忽西地打着旋兒。慢慢地那影子顯出是一個男子的輪廓；斜歪地戴着一頂鴨舌帽，身上披着一件襤褸的黑大氅，偏偏倒倒地走着。一邊嘴裡嘟嚷着些什麼。漸漸地那聲音比先前嘹喨多了，便聽到那人是在囈着十八摸：

「伸手摸到姊姊那臉上呀……」

「媽的！你這醉鬼！」哨兵惡狠狠地咒詛了一句，自動地把電筒熄滅了。

但他的兩眼卻並沒有因此停止了窺伺的作用。當他瞧見那人快要離他不上幾米突的時候，哨兵帶着凜然不可侵犯的口氣吆喝道：

「口令！」

那對手顯然地對哨兵的命令沒有一點感覺，不，他甚至似乎沒有意識到在他的去路上正有着哨兵的障礙。他依舊重複地哼着那一句：

「伸手摸到姊姊那臉上呀……」

哨兵暴怒地把電筒射到那人身上去，但那人並沒有絲毫畏怯的模樣，照舊偏偏倒倒地移動過來。立刻就有一股猛烈的酒氣衝進哨兵的鼻孔裡。於是哨兵帶着不耐煩的神氣，揮手讓那人走過了身邊。一邊卻尖着嗓子嚷道：

「媽的！該殺的醉貓！」

那人恰好跨過了那座木橋，便發腳狂奔起來，一溜烟的竄進一條狹巷，消失在黑暗中了。…

哨兵忽的記起先前有些紅丸販子，把酒液灑滿臉頰假裝醉酒模樣來瞞過軍警耳目的故事。便不由地紅着腮幫，窘惱地沉吟着：

「如果我動手搜查他的身體，就不致於上了這個大當。」

於是他依舊在這座木橋上往來地逡巡着。他那雙獵犬一般銳利的眼睛就不歇地跟隨着電筒的光亮向四周窺探。在電光所能照耀到的範圍，一切的樓房，街道，樹木……的輪廓都很模糊。那情形，就彷彿像一張曝光時間不足的照片一般。

爲了不要重複先前的錯誤，他彷彿正立意等待一個補過的機會。這機會，在經過一段很久的時間，終於到來了。這時候，在市街遠遠的一角，又出現了一個行人。

在快近二十米突的距離時，借着電筒的光度，哨兵很清楚地可以看到那人已是老態龍鍾，沒有戴帽子，時日已把他的頭髮轉成花白。臉上堆滿了皺紋，彷彿正是他在活着的全部時間所受到的創痕的總結。他身上披着一件亞麻色的大氅是跟他的身段那樣可笑地不相稱，這顯然告白了那件大氅原是來自富人的佈施。他的動作又非常緩慢，似乎每走一步都得費去不少氣力似的。

哨兵並沒有因爲這人只具有一點生活力而疏忽他的戒心。也許他這副風燭殘年似的模樣是假裝的，哨兵這樣想，而且，他向來抱有一種自負：無論何如，他不是一個輕於失職的哨兵，而是一個出色的哨兵，

當那老人快要離他沒有幾步的時候，他照例尖着嗓子吆喝道：

「口令！」

那老人顯然地受了驚嚇，喘吁吁地說不出話來。臉上的皺紋扭動得比原來的面貌更難看。過後，老人彷彿要申辯一些什麼，可是照樣因爲過度的驚恐使他口吃得說不成一句較完整的話。並且，就在這時候，他轉身就向來路逃跑了。可是他還沒跑上兩步，就給哨兵很敏捷地抓住了。哨兵趁勢給他背部就是一拳，並且帶着快意的調子罵道：

「你這老不死的！我給你超生！」

於是老人「像」大字那樣地橫躺在橋上了。哨兵立刻俯伏到老人的身旁，過一會，竟從裡衣的口袋裡檢出一包紅丸來，這時候，老人彷彿快要窒息了呼吸似地緊闔着雙目。哨兵猶豫了一會，便將手掌擱在老人的胸口上。那顆心顯然地還在暴跳。於是哨兵滿意地獰笑起來了。

不到一會兒，那老人的精神彷彿比剛纔安靜些，原先緊闔着的雙目此刻也能裂開一點縫兒。於是哨兵照往常抓到他的捕獲物時那樣地打起第一句官腔：

「你叫什麼姓名？」

那老人顯得很費力地給他一個回答了。那聲音雖則無力而且模糊，可是哨兵還可以聽到：那是跟他的父親姓名完全相同的……

改嫁（上）

杜埃

一

阿珍又回到家裡來了。頭垂得很低，她的面孔發青得怕人，一句話也不說的就走近了母親的跟前，站着。

「唉，你一定又受了委屈哪！」阿珍的媽閃着憐憫的目光探問着。她那被勞作磨鍊得全是突起了筋來的一雙粗手，毫不自如地在圍身巾上焦燥的擦個不停。她的心很快地就被那件可以預想得到的事情苦惱着。看見女兒這樣沮喪的無聲無氣走了來，做娘的心裡眞不安極了，她猛的覺得這是她的錯過咧！

但是，女兒還是一聲不響地垂着頭。

做娘的更覺得難堪了，這還不是

本期目錄

夜深時……白萊
改嫁（上）……杜埃
「一個女作家」……加非
黃昏（五）……厲樵

鷓鴣菜全國兒童健康照片比賽入選者

名次	第四名
姓名	曹承鴻
年齡	八個月
籍貫	浙江杭州
家長	曹笑梅
住址	上海南市小西門中華路炳裕里六號

此小孩曾服鷓鴣菜因而轉弱爲强此次參加全國兒童健康照片比賽得奬第四名可作鷓鴣菜效驗之鐵證

鷓鴣菜 能治小孩各病 專保兒童健康

粵港滬 宏興大藥房啓

具愛國心的應該人手一本

孫子兵法新詮

這本書可以充實你的救國智識和力量

葉慕然編著

布面燙眞金字 精裝壹厚册 定價大洋壹元伍角 叁月底出書 樣本承索即奉

解說新穎詳明 微妙莫測之兵書一覽便窺堂奧
可以臨危應變 爲現代軍人用兵必要之參考
可以增長智巧 爲普通人民立身處世之智囊
可以出奇制勝 爲全體民衆當前救國之寶箴
全書精美價廉 爲國難中贈送親友最有意義之禮物

預約大洋壹元 三月底止 定購快來

永漢北路美華書店印行
永漢北路共和書局代售

開明書店 半月新書 第十四期 三月十六日出版 特價七折

特價期三月底截止 〔外埠函購半月期免寄費〕
圖書館憑優待券大折

無線電原理及應用 赫卿蓀著 丁曦譯 九角
Wireless: Its Principles and Practice, by Hutchinson

著者爲現代英國電學界的權威，本書爲其最近的著作。內容完備，不必說，更有兩點値得介紹：第一，說理異常清楚，許多重要的理論，都用活潑有趣的文字寫述，使讀者留得深刻的印象。第二，取材新穎，涉及的範圍廣博，許多只能在雜誌上見到的新材料，都已搜羅了進去。可以說是研究無線電理論與實際的最完備最新穎的書。

開明青年英語叢書 **英語發音** 張沛霖編 八角

本書採用「國際」「牛津」兩種音標，專供中學生學習英語發音之用。凡發音上的錯誤，均詳加矯正。對於「元音」「輔音」，敍述詳盡；對於音之同化、連音與省音「強讀式」與「弱讀式」反復申說，實爲學習英語發音之好教本。

開明青年英語叢書 **英語會話** 袁克行編 六角

本書分五章：緒論一章，詳述會話與閱讀寫作的分別，及學習會話時應注意各點；分類會話四章，取材淺顯，編制謹嚴，解釋明白，讀來親切有味。末附會話用的單語及短語，搜羅無遺，分門別類，極便檢查。作爲中學教本最宜。

總店 上海福州路 分店 南京 北平 廣州 漢口 長沙

C444

開明書店十周紀念創刊

新少年

第五期出版

再談發明的事業……編者
參觀蘇聯國版畫展覽會記……宗亮晨
少年閱報室……逸文
「日本的國策—大陸政策」……彬然
鄰居（短篇小說）……聖陶
平流層探險記……宋易
劉太公（歷史小品）……宋雲彬
少年印刷工……茅盾
生命的補藥……顧均正
自動噴泉……敏石
巴金的「朋友」……聖陶
初步（美術故事）……子愷
畢特門的演說……華生
植樹節……谷鎮東
怎樣植樹……賈祖璋
中華民國萬歲……張可臣

懸賞

此外尚有新少年談座·科學漫畫·插圖多幅

零售八分 預定全年一元八角

開明書店

C445

開明版二十五史再版出書

全書 布面精裝九巨册（附人名索引一厚册） 定價七十二元 七五折發售

本書再版發售預約，茲已全部出版。訂明自取各戶，請持券向原預約處取書；郵寄各戶亦已交郵掛號寄發。並將餘存之書減折發售以饗同好。

四史 布面精裝一巨册 定價八元

新元史 柯劭忞著 白道林紙印布面皮脊皮角鎏金一巨册 實價十元

二十五史人名索引 白道林紙印布面精裝一厚册 實價三元

開明書店印行

總店 上海福州路 分店 南京 北平 廣州 漢口 長沙

C346

國民體育 指導工作實施方案

—中央民訓部體育科擬定—

提高民族意識鍛鍊身心增進自衛能力 普及民衆體育組織養成紀律化之生活

中央爲振作民族精神、並提倡國民體育起見、於中央民衆訓練部、添設體育指導科、玆爲便於推進、並指導全國各級黨部及全國人民團體、關於國民體育之訓練、特規定國民體育指導工作實施方案、藉作指導方針、業經中央核准公佈施行、玆錄國民體育指導工作實施方案如下、

導言

健全之精神、寓於健全之身體、故健康者乃任何事業之基本條件也、中國國勢陵夷、事事落後、其所以致此之由、雖非一端、而種族衰弱民氣萎靡不振、實爲主因、是則提倡體育、使國民充分發育身體、培養團結奮鬥之美德、造成仁俠勇敢之風尚、鍛鍊刻苦耐勞、任重致遠之精神、以振興一切事業、增厚民族自衞實力、固目前之急務也、第恐頭緒紛繁、未得要領情形、複雜漫無指歸、斯推行鮮有成績耳、中央有見及此、於民衆訓練部、設立體育指導科、指導各級黨部及全國人民團體、關於國民體育之提倡及訓練、蓋本健行不息之旨趣而達强國强種之基礎也、玆規定國民體育訓練指導工作實施方案如左、

(一)指導方針

一、提高民族意識鍛鍊身心增進自衛能力、以充實國防之基礎、二、普及民衆體育組織、養成團體化紀律化之生活習慣、三、增進國民健康、以增加人民生產效率、

(二)指導原則

一、根據總理遺教中央決議及國民政府各部會館之法令指導之、二、各級黨部、對於當地體育行政機關、應協同提倡、對體育團體及其他人民團體、應督促並指導之、三、指導全國各縣市籌設體育會及增加體育設備、務使體育訓練普及於民間、四、提倡各種最簡單最經濟之運動及遊戲、使成爲家喻戶曉的娛樂、以誘導人民參加體育運動之興趣、五、切實聯絡有關體育之軍訓國術童子軍訓練等機關團體、以增加提倡之功效、

(三)指導機關

一、各級黨部爲推進國民體育應設置指導人員如下、甲、省市(特別市)黨部或特別黨部民訓科內設體育幹事一人、(任用辦法另訂之)乙縣市黨部、酌設體育幹事一人、或由民訓幹事兼充之、二、各級黨部於必要時、得邀請該地體育專家或熱心提倡體育人士組織各該地國民體育設計委員會、負責設計推進國民體育事宜、(待續)

排球基本技術 (五)

(圖十五)低球壓法

(二)低球壓法

低球壓法亦稱「快球」、即以快捷取勝、俾敵隊不及攔網而失措、低球壓法是這樣、托球者與壓球者是同時於網際躍起、托球者祗輕輕把球向上一托、使球與網頂平時、壓球者即應以手掌向上把球接過、然後運用靈活的手腕向前一壓使之過網(見圖十五)、要注意的、壓球者須與托球者同時躍起、球托起須與網頂平、不宜過高或過低、過高則動作遲慢、過低則易犯「持球」而失誤、

五、托球

托球是輔助攻擊的一種方法、托球的好壞、可以決定攻擊力的強弱、因爲想要扣球及壓球好、大部分靠能否把球托得適宜、托球多利用前排爲之、亦有利用二排或三排的、托球的方法可分兩種、

(一)手指托法

手指托法與高球推法相同(見圖二)、不過托球時、兩手較向上仰、俾球向上直出、以手指托球的弱點、是托球時、球去不甚穩定、不如掌球托法的有把握、

(二)手掌托法

手掌托法可分兩種、一爲兩手向上張開、掌心相對屈肘置於胸前、(見圖十六)。一爲左掌向上右掌向側橫置於左手腕上、(見圖十七)、球來時即向上托起、手掌托球較用手指爲準確有把握、但以手掌托球、用得不精則易犯「持球」的毛病、所以用手掌托球時務須快捷、或利用躍起托球、因借躍起的一剎那同時把球向上托起、雖稍犯「持球」亦不甚明顯、

(圖十六)手掌托法之一

(圖十七)手掌托法之二

市長金杯籃球賽 昨宵之戰績

重炮隊克飛箭隊

今晚補賽一場明晚比賽三場

昨晚八時至七時、市長杯籃球賽有一幕正式賽、對抗隊爲重炮隊與飛箭隊、結果重炮隊以五十九對十八獲勝、戰一面倒之局勢、兩隊成績如下、

(重炮隊)	擲中	罰中	犯規	得分
右鋒林惠中	十二	一	〇	廿五
左鋒蔡乾仁	五	〇	〇	十
楊長享	一	〇	〇	二
中鋒容鎮海	九	〇	〇	十八
右衛鄧　龍	一	〇	〇	二
甯菘淵	一	〇	〇	二
左衛伍春溥	〇	〇	〇	〇
總分	廿九	一	〇	五十九分
(飛箭隊)				
右鋒林宏同	二	〇	〇	四
左鋒易幹然	三	〇	二	六
中鋒鄭少剛	二	〇	〇	四
梁定苑	〇	〇	二	〇
右衛梁炳勛	〇	〇	一	〇
左衛王佐	二	〇	〇	四
總分	九	〇	五	十八分

今晚 今(廿六日)晚七時至八時、有市長杯籃球補賽一場、兩隊本於昨晚比賽、因時間衝突、故改於今晚舉行、

明晚 明(廿七)晚六時至七時、粵漢鐵路對青年龍隊、七時至八時、華南研究班明德女中、八時至九時、勷大工學院對財廳特一團、

中大籌辦 院際籃球賽

每院限兩隊報名 定四月三日抽籤

國立中山大學爲提倡籃球技術起見、特發起舉行該校籃球院際比賽、其比賽簡章如下、(一)定名國立中山大學籃球院際比賽、(二)方式採用雙循環制、(三)單位、以院爲單位、每院限報兩隊、(四)資格、凡屬本大學學生均得參加、(五)日期、報名以三月廿五日至四月三日下午三時止、(六)抽籤、四月三日下午三時半、(七)地點、本校第九宿舍前籃球場、(八)獎額、獎冠亞軍兩名、

小學小皮球賽 近積極籌備

隊員高度限四尺以下 決定採用分組循環制

市體委員會主辦之小學小皮球比賽、前日下午五時舉行第一次委員會議于教育路該會、議決事項大致如下、每校祇限一隊參加、隊員高度爲四尺(排錢尺)以下方得加入、關于比賽制度、決定用分組循環制、以便各隊多得比賽機會、初賽以分數計算、凡分數相等者須再賽一場、解決勝負、決賽分數另行計算、(初賽分數不入內)、至奬勵辦法、凡有權參加決賽者、均有奬品、以留紀念、關于規則、由蘇王兩委員審查、定今日正午再討論決定云、

美僑杯 網球賽秩序

今明日單打各一場

市民體育會、本年自舉辦國際公開網球比賽以來、現已入複賽期、查今日下午三時有單打一場、司徒璧對李果能、又明(廿七)日單打、廖一方對徐日新、均于每日下午三時在市民會網球場舉行、

省體專檢閱 學生籃球術

舉行班際籃球賽 明日四時半開始

省體專近爲檢閱學生籃球技術、特舉行班際比賽、定明(廿六)日下午四時半開始、查參加者計有紅輪黑輕等六隊、採用循環制比賽、凡被選爲校隊籃球隊員者、不得參加、至評判及職員、均由各班選員担任、又查該校田徑班際對抗、原定廿八日(星期六)舉行、嗣以建國中學運動會之阻、改卅日下午二時舉行、

本市各泳場 均準備開放

各部份着手整理

本市各游泳場以將屆初夏、天氣和暖、已紛紛飭工修理各部、忙碌異常、查西郊泳場已定期下月一日開放、而粵秀會水體會大沙頭泳場等、亦先後定期于四月內開放、以利市民水上運動云、

市府同樂會籃球隊 約朝陽隊友誼賽

今日在市府球場

市府公餘同樂會籃球隊、爲觀摩球術、特約朝陽籃球隊作友誼比賽、朝陽隊現已答允、如時間許可則在今(廿五)日星期三下午七時在市府球場舉行、雙方擬出場球員如下、(市府)金子章、屈兆祥、張學通、李振、雷培、何雲松、劉家鈞、(朝陽)佘瑞田、黎賓倫、劉志強、何鏘、羅錦榮、鄭吉常、佘大陽、曹楷、梁健業、

前日籃球友誼賽

復旦隊勝空軍機械班

前(廿三)日下午四時、天河村復旦中學籃球隊約空軍機械班在該校球場比賽、開賽後、兩隊勢均力敵、初時記錄極爲接近、下半場復旦攻守得宜、使空軍機械班難于應付、結果、以四十二對三十二、復旦隊獲勝、

市長金杯 本週賽序已排定

男隊初賽可完畢

市長金杯籃球比賽、本週內男子各組初賽秩序、可告完畢、其秩序如下、廿四日男子總砲重隊對飛箭隊、女子飛鷹對華國、男子八桂對康樂、廿六日男子粵路對青龍、女子華南研究班對明德、男子勷勤工學院對財特一團、廿八日男子國立法學院對憲兵第六隊、女子明德對執信、男子廣雅中學對南越職教、以上各場、均于每日晚六時起、每一小時舉行一場、

一經品題聲價十倍

菜式點心一時無兩

本市長堤大三元。及附設之新廣州酒家。向以貴族菜式見稱於時。且地方陳設維新。男女職工招待之懇勤。故大帮筵席。與隨意小酌。皆車水馬龍。大有門限幾穿之勢。最近廣州律師公會之公讌。計華筵數十席。向該酒家包辦者。卽席後該公會執事長員。以及來賓。交口稱譽。大致以菜式豐腴。味勝別家。尤以紅燒包翅。片脆皮鷄。及名貴美點。特別超羣。一時無兩云。

廣東省訓育人員黨義教師檢定委員會通告

查本會辦理第七期高初中訓育主任黨義教師之檢定，經將所有合格人員姓名公佈在案。現檢定合格証書，業已製就，自應發給，以資証明。爲此通告，仰各檢定合格人員迅卽來會領取，爲要；

右通告 第七期檢定合格人員

民國廿五年三月廿日 常務委員温仲琦 (天)

君之車胎宜卽裝安全雪爾弗湯車胎

欲知車胎爆裂之禍如何。請問曾遇爆裂之人。但君自身。既可取得防止爆裂之法。而無須另外花費。則又何必僥倖從事。蓋此種保障。君可從古德立安全雪爾弗湯車胎以得之。此爲惟一具有金色褶襉韌帶之車胎。足以抵禦高速度時胎內所生之熱力。以去爆裂之因。於是爆裂不防自止矣。古德立安全雪爾弗湯車胎。對于高速度時爆裂之制止，有三倍安全之功。至其胎面之深溝粗劈。對於危險之滑溜，亦可預防。胎面特別堅厚。耐用經久。行程更多。須知雪爾弗湯車胎。於君固不多費分文也。

省港總批發處 德商禮和洋行 廣州沙基二八八號 香港大道中四號 中央銀行大樓

(三)

The new Goodrich Safety Silvertown WITH LIFE-SAVER GOLDEN PLY

拜耳大藥廠總經理廣州太平南路謙信洋行各處藥房均有代售

廣西東方總經理梧州居仁路和興號西方總經理南寧寶光藥房

四邑陽江總經理江門蓬下路九十號協和藥行

廣州經理 富源公司 沙基新興街十四號

(廿一)三